

Processo de Licitação nº. 07/2023

Concorrência nº. 01/2023

1. PREÂMBULO

1.1. O Consórcio Intermunicipal Portal da Mata Sul, nos termos da Lei nº 8.666, de 21 de junho de 1993 e demais normas legais pertinentes, torna público, para conhecimento dos interessados, que às 10:00H do dia **31 de janeiro de 2024** na sala de licitações, na sede do Portal Sul Consórcio situada Engenho Serra D'água, 271, Rio Formoso – Estado de Pernambuco, **CEP 55570-000**, perante a Comissão Permanente de Licitação – CPL, serão recebidos e iniciada a abertura dos envelopes, referentes aos documentos de habilitação e propostas, a partir da referida data e horário, através da execução indireta sob o regime de empreitada por preço unitário, na modalidade **CONCORRÊNCIA**, do tipo “menor preço” ofertado, para execução do objeto do presente Edital.

1.2. Se por qualquer motivo não houver expediente na data designada acima, a reunião será transferida para o primeiro dia útil subsequente, no mesmo horário e local, independente de comunicação.

2. OBJETO

2.1. Constitui objeto da presente licitação a escolha da proposta mais vantajosa para a contratação de empresa de engenharia para Recuperação e Operação do Aterro Sanitário do município de Rio Formoso - PE, conforme especificações contidas no Projeto Básico, **Anexo I** deste Edital.

2.2. A empresa adjudicatária fornecerá a mão-de-obra, máquinas, equipamentos e os materiais necessários à completa e perfeita implantação de todos os elementos definidos, em conformidade com este Edital e seus anexos.

2.3. Integram este Edital, dele fazendo parte como se transcritos em seu corpo, os seguintes anexos:

- **Anexo I Projeto Básico;**
- **Anexo II Minuta de Proposta de Preços;**
- **Anexo III Minuta de Declaração de inexistência de fato impeditivo para contratação com a Administração Pública;**
- **Anexo IV Minuta de Declaração de trabalho de menor - Lei 9.854/99;**
- **Anexo V Minuta de Declaração de Microempresa (ME) e Empresa de Pequeno Porte (EPP);**
- **Anexo VI Minuta de Declaração de atendimento dos requisitos do artigo 3º da LC 123/06;**
- **Anexo VII Minuta de Contrato;**
- **Minuta da Declaração de não realização da visita técnica**



3. OBJETO

3.1. Poderá participar desta Concorrência:

3.1.1. Respeitadas as demais condições constantes deste Edital, poderá participar desta licitação qualquer empresa legalmente estabelecida no país, do **ramo pertinente ao objeto da licitação**, e que possua os requisitos mínimos de qualificação exigidos neste ato convocatório. Artigo 22, parágrafo 2º da Lei 8.666/93.

3.2. Não poderá participar da presente licitação:

3.2.1. Pessoas Jurídicas que não explorem ramo de atividade compatível com o objeto desta licitação.

3.2.2. Empresa declarada inidônea para licitar ou contratar com a Administração Pública, enquanto perdurarem os motivos da punição.

3.2.3. Empresa suspensa de licitar/contratar com o Portal Sul Consórcio.

3.2.4. Não poderá participar da presente licitação, pessoa jurídica cujos sócios; diretores ou responsáveis técnicos sejam servidores ou dirigentes do Portal Sul Consórcio.

3.2.5. Empresas em consórcio (sob nenhuma forma).

3.2.5.1. Justifica-se a impossibilidade de participação de consórcio na presente licitação, porque o objeto não envolve questões de alta complexidade ou de relevante vulto, em que empresas, isoladamente, não teriam condições de atender os requisitos de habilitação do edital, conforme entendimento do TCU, registrado no Acórdão nº 22/2003, Plenário, Rel. Min. Benjamim Zymler, DOU de 05.02.2003 e Súmula 280.

3.2.6. Empresas controladoras, coligadas ou subsidiárias entre si.

3.2.7. Empresas em processo de falência, recuperação judicial ou concordata, concurso de credores, dissolução ou liquidação.

3.2.8. Sociedades integrantes de um mesmo grupo econômico; assim entendidas aquelas que tenham diretores, sócios ou representantes legais comuns, ou que utilizem recursos materiais, tecnológicos ou humanos em comum, exceto se demonstrado que não agem representando interesse econômico em comum.

3.2.9. Pessoas físicas, as associações civis qualificadas ou não como OS (Organizações Sociais) ou OSCIP (Organizações da Sociedade Civil de Interesse Público), conforme Acórdão do Plenário do Tribunal de Contas da União nº 746/2014, e outras entidades que, em função de sua natureza jurídica, não podem executar o objeto da presente licitação.

3.2.10. Pessoas contempladas no artigo 9º. Incisos I, II e III da Lei 8.666/93.



4. MICROEMPRESA E EMPRESA DE PEQUENO PORTE

4.1. A condição de Microempresa e Empresa de Pequeno Porte, para efeito do tratamento diferenciado previsto na LC nº. 123/06; alterada pela LC 147/2014, deverá ser comprovada através da apresentação dos seguintes documentos:

I – Empresas optantes pelo Simples de Tributação:

- a) Comprovação de opção pelo simples obtido através do site da Secretaria da Receita Federal, <http://www.receita.fazenda.gov.br/pessoajuridica/simples/simples.htm>;
- b) Declaração firmada pelo representante legal da empresa, de não haver nenhum dos impedimentos previstos no parágrafo 4º do artigo 3º da LC nº. 123/06.

II – Empresas não optantes pelo Simples de Tributação:

- a) Balanço patrimonial e demonstração do resultado do exercício comprovando ter receita bruta dentro dos limites estabelecidos nos incisos I e II do artigo 3º. da LC 123/06.
- b) Cópia da Declaração de Informação Econômico-Fiscais da Pessoa Jurídica – DIPJ e respectivo recibo de entrega, em conformidade com o balanço e a DRE.
- c) Comprovante de inscrição e situação cadastral no Cadastro Nacional de Pessoa Jurídica – CNPJ.
- d) Cópia do Contrato Social e suas alterações;
- e) Declaração firmada pelo representante legal da empresa, de não haver nenhum dos impedimentos previstos nos incisos do parágrafo 4º. do artigo 3º. da LC 123/06.

4.2. *Os documentos relacionados nos subitens 4.1 acima, para efeito de comprovação da condição de Microempresa ou Empresa de Pequeno Porte, poderão ser substituídos pela Certidão expedida pela Junta Comercial, nos termos da instrução Normativa do DNRC (Departamento Nacional de Registro do Comércio) nº. 103, publicada no D.O (Diário Oficial) no dia 22 de maio de 2007.*

4.3. As Microempresas e as Empresas de Pequeno Porte deverão apresentar toda a documentação exigida para efeito de comprovação de Regularidade Fiscal, mesmo que esta apresente alguma restrição.

4.4. Havendo alguma restrição na comprovação da Regularidade Fiscal, será assegurado às Microempresas ou Empresas de Pequeno Porte, o prazo de 05 (cinco) dias úteis, cujo termo inicial corresponderá ao momento em que a proponente for declarada vencedora, prorrogáveis por igual período, a critério do Portal Sul Consórcio, para regularização da documentação, pagamento ou parcelamento do débito, e emissão de eventuais certidões negativas ou positivas com efeito de certidão negativa.

4.5. A não regularização da documentação, no prazo previsto no subitem 4.4 implicará decadência do direito à contratação, sem prejuízo das sanções previstas em lei; sendo facultada à Administração a convocação das licitantes remanescentes, na ordem de classificação, para assinatura do Contrato, ou revogar a licitação.

5. REPRESENTAÇÃO

5.1. A empresa participante poderá ser representada no procedimento licitatório, por procurador legalmente habilitado, desde que apresentado o instrumento procuratório, com firma reconhecida, até o início da sessão de abertura dos envelopes. O instrumento de mandato deverá conter poderes específicos para a prática de quaisquer atos do procedimento licitatório, inclusive o poder de interposição de recurso. Juntamente com o documento de mandato o outorgado deverá apresentar fotocópia da cédula de identidade e CPF que serão conferidos pela Comissão Permanente de Licitações à vista dos respectivos originais.

5.2. A instituição de representante perante a Comissão Permanente de Licitação será realizada no ato da entrega dos envelopes de habilitação, e proposta de preços, no local, data e horário indicados neste Edital, ocasião em que o representante se identificará perante a Comissão Permanente de Licitações, entregando-lhe os documentos mencionados no subitem 5.1 acima, os quais serão analisados pela Comissão Permanente de Licitações, antes do início da sessão de abertura.

5.2.1. A procuração (pública ou particular) e os documentos do representante devem ser apresentados fora dos envelopes nº. 01 (**Documentos de Habilitação**) e 02 (**Proposta de Preços**) e serão anexados ao processo.

5.3. A não apresentação ou incorreção dos documentos mencionados nos subitens acima, não inabilitará a licitante, mas impedirá o (a) representante de se manifestar e de responder pela empresa.

5.4. Nenhuma pessoa, ainda que munida de procuração, poderá representar mais de uma empresa/licitante junto ao Portal Sul Consórcio, nesta licitação, sob pena de exclusão das licitantes representadas

6. FORMA DE APRESENTAÇÃO DOS ENVELOPES

6.1. Os Documentos de Habilitação e a Proposta de Preços exigidos nesta Concorrência deverão ser apresentados em invólucros (envelopes) distintos e fechados, contendo as seguintes indicações no seu anverso:

- INVÓLUCRO I – DOCUMENTOS DE HABILITAÇÃO
CONCORRÊNCIA Nº. 001/2023.

RAZÃO SOCIAL DA EMPRESA LICITANTE

Endereço e telefone – Dispensado se for apresentado em timbrado.

- INVÓLUCRO II – PROPOSTA DE PREÇOS
CONCORRÊNCIA Nº.001/2023.

RAZÃO SOCIAL DA EMPRESA LICITANTE

Endereço e telefone – Dispensado se for apresentado em timbrado.



6.2. Todos os documentos exigidos no INVÓLUCRO I – HABILITAÇÃO - poderão ser apresentados em original ou por qualquer processo de cópia, ou ainda, publicação em órgão de imprensa oficial.

6.3. Quando todos ou alguns dos documentos forem apresentados em fotocópia, sem autenticação passada por tabelião de notas, a licitante deverá apresentar os respectivos originais à Comissão Permanente de Licitações que, após conferi-los procederá à sua autenticação, se for o caso.

6.4. As informações constantes do verso dos documentos, quando estes forem apresentados em fotocópia, também deverão ser autenticadas por tabelião de notas ou apresentados os originais à Comissão Permanente de Licitações que, após conferidos procederá à sua autenticação, se for o caso.

6.5. As autenticações serão realizadas pela Comissão Permanente de Licitações, a partir do original, até as 12h00 do último dia útil anterior à data da sessão pública de recebimento e abertura dos envelopes contendo a documentação, e a proposta de preços.

6.6. Todas as folhas, de cada uma das vias, de cada um dos INVÓLUCROS, deverão conter a rubrica de quem de direito da licitante e estarem numeradas sequencialmente, da primeira à última folha, de modo a refletir o seu número exato. Não numerando os documentos apresentados, e caso haja a alegação de que qualquer deles foi extraviado no momento da sessão, todo o ônus ficará a cargo da licitante, não sendo imputada qualquer responsabilidade à Comissão Permanente de Licitações, que, em face da inexistência da ordem numérica dos documentos, ficará impossibilitada de saber se a licitante efetivamente os apresentou.

6.7. É obrigatória a assinatura de quem de direito da licitante nas cartas de apresentação dos DOCUMENTOS DE HABILITAÇÃO e da PROPOSTA DE PREÇOS.

6.8. Não serão aceitos “protocolos de entrega” ou “solicitação de documentos” em substituição aos documentos exigidos nesta Concorrência.

6.9. A validade das certidões corresponderá ao prazo fixado nos próprios documentos. Caso as mesmas não contenham expressamente o prazo de validade, o Portal Sul Consórcio convencionou o prazo como sendo de 90 (noventa) dias, a contar da data de sua expedição, ressalvada a hipótese da licitante comprovar que o documento tem prazo de validade superior ao antes convencionado, mediante juntada de norma legal pertinente.

6.10. Em se tratando de documentos emitidos via internet por órgãos ou entidades públicas suas cópias reprográficas dispensam a necessidade de autenticações, e, em caso de não apresentação ou deficiência nas informações constantes no documento apresentado, os mesmos poderão ser obtidos via internet durante a sessão. A Administração não se responsabilizará pela eventual indisponibilidade dos meios eletrônicos de informações, no momento da verificação da habilitação. Ocorrendo essa indisponibilidade e não sendo apresentados os documentos alcançados pela verificação, a licitante será inabilitada.



7. ORGANIZAÇÃO DOS DOCUMENTOS “Envelope 01”

7.1. **O INVÓLUCRO I** – conterà os **DOCUMENTOS DE HABILITAÇÃO**, abaixo relacionados, que deverão ser apresentados em uma única via:

7.1.1. **HABILITAÇÃO JURÍDICA – Artigo 28 da Lei nº. 8.666/93**

7.1.1.1. Documento constitutivo:

- Empresa Individual:

* Registro Comercial.

- Sociedades Empresárias em geral:

* Ato Constitutivo, Estatuto ou Contrato Social em vigor e alterações subsequentes, devidamente registrados.

- Sociedades Empresárias do tipo S/A:

* Ato Constitutivo e alterações subsequentes, acompanhado do documento de eleição de seus administradores em exercício.

- Sociedades Simples:

* Inscrição do Ato Constitutivo e alterações subsequentes; devidamente registrado no Registro Civil das Pessoas Jurídicas, acompanhado da prova da diretoria em exercício.

a. As últimas alterações contratuais que atualizem, endereços, objeto social, titulares/sócios, capital social e representante legal, devidamente registrado.

b. Se o licitante for a filial, todos os documentos deverão estar em nome da filial;

c. Se a licitante for a matriz e a executora do contrato, for a filial, os documentos deverão ser apresentados em nome da matriz e da filial, simultaneamente;

d. Serão dispensados da filial aqueles documentos que, pela própria natureza, comprovadamente forem emitidos somente em nome da matriz.

e. Decreto de autorização, em se tratando de empresa ou sociedade estrangeira em funcionamento no país, e ato de registro ou autorização para funcionamento expedido pelo órgão competente, quando a atividade assim o exigir.

7.1.2. **REGULARIDADE FISCAL – Artigo 29 da Lei nº. 8.666/93**

7.1.2.1. Prova de inscrição no Cadastro Nacional de Pessoas Jurídicas – CNPJ/MF atualizado;

7.1.2.2. Prova de inscrição no Cadastro Municipal da sede da licitante, pertinente ao seu ramo de atividade, compatível com o objeto deste certame.

7.1.2.3. Prova de Inscrição no Estado da sede da licitante, pertinente ao seu ramo de atividade, compatível com o objeto deste certame, se houver.

7.1.2.3. Prova de Regularidade para com:

a) O FGTS;

b) A Fazenda Federal

b1. Que deverá ser feita com a apresentação da Certidão de Quitação de Tributos e Contribuições Federais e da Certidão Negativa de Dívida Ativa da União.

b2. Que deve abranger a certidão previdenciária nos termos da Portaria MF 358 de 05/09/2014.

c) A Fazenda Estadual (da sede da licitante);

d) A Fazenda Municipal (da sede da licitante);

7.1.2.4. Regularidade Trabalhista:

a. Certidão Negativa de Débitos Trabalhistas – CNDT - (conforme Lei 12.440/2011, que poderá ser obtida através do endereço: <http://www.tst.gov.br/certidao>).

7.1.3. QUALIFICAÇÃO TÉCNICA - A licitante deverá apresentar a documentação abaixo relacionada, para comprovação da qualificação técnica - Artigo 30 da Lei 8.666/93.

7.1.3.1. Certidão de Registro da empresa expedida pelo CREA (Conselho Regional de Engenharia e Agronomia) e/ou pelo CAU (Conselho de Arquitetura e Urbanismo) com indicação do objeto compatível com o da presente licitação, contendo obrigatoriamente o registro do responsável técnico.

Justificativa: a referida exigência decorre da literalidade do artigo 1º da Lei nº 6.839/80, o qual prescreve que o registro de empresas e a anotação dos profissionais legalmente habilitados, delas encarregados, serão obrigatórios nas entidades competentes para a fiscalização do exercício das diversas profissões, em razão da atividade básica ou em relação àquela pela qual prestem serviços a terceiros.

a. A certidão deverá estar dentro do prazo de validade estabelecido no próprio documento, conforme artigo 30 da Lei nº. 8.666/93.

b. Na certidão de registro e quitação de pessoa jurídica, expedida pelo CREA/CAU deverão constar obrigatoriamente, o (s) nome (s) do (s) responsável (s) técnico (s).

7.1.3.2. Atestado de capacidade técnico-operacional que comprove que a licitante tenha executado para órgão ou entidade da Administração Pública direta ou indireta, federal, estadual, municipal ou do Distrito Federal, ou, ainda, para empresas privadas, atividades semelhantes ou superiores às descritas no subitem 7.1.3.5 (parcelas de maior relevância), que poderá ser feita mediante a apresentação de atestados.

7.1.3.3. Comprovação de que possui em seu quadro de pessoal, na data da apresentação da proposta, no mínimo, 1 (um) **Responsável Técnico** (que deverá assumir pessoal e diretamente a execução dos serviços contratados, compondo a respectiva equipe técnica) na área de Engenharia Civil.

a. A comprovação do vínculo entre a licitante e o Responsável Técnico far-se-á mediante a apresentação da cópia autenticada do contrato social da empresa, da CTPS, do Registro de Empregado ou de contrato de prestação de serviços.

7.1.3.4. Certidão(ões) de Acervo Técnico – CAT do Responsável Técnico indicado no subitem 7.1.3.3, acompanhada(s) do(s) respectivo(s) Atestado(s) de Capacidade Técnica, devidamente registrados nas entidades profissionais competentes, que comprove(m) ter o profissional executado serviços equivalente ou superior à parcela de maior relevância, descrita no subitem 7.1.3.5 podendo os itens serem apresentados em mais de um atestado, admitindo-se o somatório.

7.1.3.5. Parcelas de maior relevância:

7.1.3.5.1 - Recuperação e operação de aterro sanitário;

7.1.3.5.2 Assessoria na operação do aterro sanitário;

7.1.3.5.3. Monitoramento ambiental e Geotécnico;

7.1.3.5.4. Execução de Drenos de chorume;

7.1.3.5.5. Execução de Drenos verticais;

Forma de apresentação do(s) atestado(s):

Os atestados de capacidade técnica devem ser fornecidos por pessoa jurídica de direito público ou privado, com a identificação da empresa ou do órgão fornecedor, emitidos sem rasuras, acréscimos ou entrelinhas e assinados por quem tenha competência para expedir-los.

7.1.3.6. Através de atestado emitido por pessoa jurídica de direito público ou privado, acompanhado da respectiva certidão de acervo técnico, emitida pelo CREA, demonstrando que a empresa executou obras e serviços de engenharia. As características e/ou parcelas de maior relevância técnica e valor significativo do objeto licitado são:

a) Operação de Aterro Sanitário – **2.000 ton/mês**

Em observância à Sumula N° 263 TCU, que prevê que “para a comprovação da capacidade técnico-operacional das licitantes, e desde que limitada, simultaneamente, às parcelas de maior relevância e valor significativo do objeto a ser contratado, é legal a exigência de comprovação da execução de quantitativos mínimos em obras ou serviços com características semelhantes”,

7.1.3.7. Cadastro Técnico Federal de Atividades Potencialmente Poluidoras e/ou Utilizadoras de Recursos Ambientais (CTF/APP) ou de que reúnem condições de apresentá-los no momento da celebração do contrato.

7.1.3.8. Declaração firmada pela licitante de que recebeu todas as peças relativas à licitação (editais e seus anexos) e de que tomou conhecimento de todas as informações e das condições (vistoria) para o cumprimento das obrigações, objeto da licitação, assinada por representante legal, devidamente identificado.

7.1.3.9. Declaração de disponibilidade imediata dos equipamentos, das máquinas e do pessoal técnico necessário a execução do objeto licitado. **(A CPL poderá diligenciar no sentido de verificar se os equipamentos e máquinas indicadas na declaração satisfazem o objeto da Licitação)**

7.1.4. QUALIFICAÇÃO ECONÔMICO-FINANCEIRA – Artigo 31 da Lei nº. 8.666/93.

7.1.4.1. Certidão negativa de Falência, Concordata, ou Recuperação Judicial ou Recuperação Extrajudicial, expedida pelo Distribuidor da sede da pessoa jurídica, com data não superior a 90 (noventa) dias da data designada para recebimento dos documentos e propostas, se outro prazo não constar do documento.

7.1.4.2. Certidão Negativa de Falência referente aos processos distribuídos pelo PJe (Processos Judiciais eletrônicos – do 1º e 2º Grau), quando explicitamente excluídos na Certidão de Falência exigida no subitem 7.1.4.1.

7.1.4.3. Comprovação de garantia, nas mesmas modalidades e critérios previstos no caput e § 1º do artigo 56 da Lei 8.666/93, correspondente a 1% (um por cento) do valor estimado do objeto desta licitação correspondente a **R\$ 3.318.286,20 (três milhões, trezentos e dezoito mil, duzentos e oitenta e seis reais e vinte centavos).**

7.1.4.3.1. O valor da garantia será liberado ou restituído após o prazo de vigência da proposta da licitante, e quando em dinheiro atualizado monetariamente.

7.1.4.4. Balanço Patrimonial do último exercício social exigível, apresentado na forma da lei e regulamentos na data de realização desta licitação, vedada sua substituição por balancetes ou balanços provisórios, podendo ser atualizado por índices oficiais quando encerrados há mais de 3 (três) meses da data da sessão pública de abertura desta Concorrência.

7.1.4.4.1. O documento exigido no subitem anterior (Balanço Patrimonial) deverá comprovar:

- a) Índices de Liquidez Geral (LG), Liquidez Corrente (LC) e Solvência Geral (SG) superiores a 1;
- b) Patrimônio líquido não inferior a 10% (dez por cento) do valor estimado da contratação, quando qualquer dos índices Liquidez Geral, Liquidez Corrente e Solvência Geral, for igual ou inferior a 1.
- c) Os índices acima descritos poderão ser demonstrados, em folha própria, fazendo-se constar os dados do balanço que lhes deram origem.

7.1.4.4.2. A Sociedade constituída há menos de 01 ano deverá apresentar apenas o Balanço de Abertura, o qual deverá conter a identificação e assinatura legível (chancela) do responsável contábil da empresa.

7.1.4.4.3. Quando se tratar de empresa individual ou sociedade por cotas de responsabilidade limitada, o Portal Sul Consórcio se reservará ao direito de exigir a apresentação do livro diário onde o balanço fiscal foi transcrito, para efeito de extração dos parâmetros para o julgamento e verificação dos valores apresentados e calculados pelas licitantes;

7.1.5. DOCUMENTAÇÃO COMPLEMENTAR:

7.1.5.1. Declaração, de Inexistência, de Fato Impeditivo de Contratação com a Adm. Pública - Anexo III.

7.1.5.2. Declaração de inexistência de menor de 18 anos de idade trabalhando sob a direção da licitante nas condições previstas na Lei 9.854/99 bem como a inexistência de trabalho de menor de 16 anos de idade, salvo na condição de aprendiz, a partir de 14 anos de idade; firmada por quem de direito da licitante - Anexo IV.

7.1.5.3. Declaração de Microempresa (ME) e Empresa de Pequeno Porte (EPP) – Anexo V

7.1.5.4. Declaração de atendimento dos requisitos do artigo 3º da LC 123/06 – Anexo VI

a) As declarações exigidas nos subitens 7.1.5.1 a 7.1.5.4 deverão estar assinadas pelo representante legal da licitante que tenha poderes para fazê-lo, ou através de procurador devidamente habilitado, cujo mandato seja outorgado por quem tenha competência de outorgar poderes.

b) As declarações exigidas nos subitens 7.1.5.3 e 7.1.5.4 deverão ser apresentadas apenas por Microempresa e Empresa de Pequeno Porte.

7.2. OBSERVAÇÃO

7.2.1. Como condição prévia ao exame da documentação de habilitação da licitante a Comissão de Licitação verificará o eventual descumprimento das condições de participação, especialmente quanto à existência de sanção que impeça a participação no certame ou a futura contratação, mediante a consulta aos seguintes cadastros:

7.2.1.1. Cadastro Nacional de Condenações Cíveis por Atos de Improbidade Administrativa, mantido pelo Conselho Nacional de Justiça – CNJ, no endereço eletrônico www.cnj.jus.br/improbidade_adm/consultar_requerido.php;

7.2.1.2. Cadastro Nacional das Empresas Inidôneas e Suspensas – CEIS, no endereço eletrônico www.portaldatransparencia.gov.br/ceis ;

7.2.1.3. Cadastro de inidôneos do Tribunal de Contas do Estado de Pernambuco no endereço eletrônico <https://www.tce.pe.gov.br/internet/index.php/declaracao-de-inidoneidade>

7.2.1.4. www.portaltransparencia.gov.br/sancoes/cnep

8. FORMALIZAÇÃO DA PROPOSTA DE PREÇOS “Envelope 02”

8.1. A licitante poderá apresentar sua proposta de preços utilizando o anexo II deste Edital, todavia, se preferir formalizar outro documento, deverá fazê-lo grafando todas as informações constantes daquele anexo.

8.2. INVÓLUCRO II – A PROPOSTA DE PREÇOS deverá ser apresentada em uma única via, sem emenda; rasura; entrelinha ou ressalva, em papel timbrado ou com carimbo de identificação da licitante, e, contendo obrigatoriamente, o que segue:

- a. Referência expressa de que a proposta se refere à CONCORRÊNCIA Nº. 001/2023.
- b. Descrição do objeto da licitação, conforme especificações constantes no **ANEXO I – Projeto Básico**.
- c. Proposta de preços, conforme planilha orçamentária, lançada em modelo, que integra o anexo I, devendo ser preenchida de modo a informar os preços unitários praticados, bem como seus totais e somatório, em algarismos e por extenso.
- d. Indicação do preço unitário e total, por item, expresso em real, entendido preço total como sendo o preço unitário multiplicado pela quantidade solicitada; com valores de até 02 (duas) casas decimais.
- e. No preenchimento da planilha de preços, a licitante deverá observar os preços máximos unitários constantes da planilha orçamentária integrante do **Anexo I**, sob pena de desclassificação.

Justificativa: Para reforçar a importância do controle de preços unitários, transcreve-se trecho do voto do Ministro-Relator Marcos Vinícius Vilaça na Decisão 253/2002 do Plenário do TCU: [...] o fato de os processos licitatórios terem sido realizados em regime de preço global não exclui a necessidade de controle dos preços de cada item. É preciso ter em mente que, mesmo nas contratações por valor global, o preço unitário servirá de base no caso de eventuais acréscimos contratuais, admitidos nos limites estabelecidos no Estatuto das Licitações. Dessa forma, se não houver a devida cautela com o controle de preços unitários, uma proposta aparentemente vantajosa para a administração pode se tornar um mau contrato. 3. Esse controle deve ser objetivo e se dar por meio da prévia fixação de critérios de aceitabilidade dos preços unitário e global, tendo como referência os valores praticados no mercado e as características do objeto licitado.

- f. Apresentar composição dos custos unitários.
- g. Composição de BDI.
- h. Composição de Encargos Sociais.
- i. Obediência rigorosa à disposição estabelecida no anexo I.
- j. Valor total da proposta, expresso em real e por extenso.
- k. Prazo de validade da proposta, que deverá ser de no mínimo 90 (noventa) dias, contados a partir da data do recebimento da mesma.
- l. Todas as folhas da proposta deverão estar rubricadas, exceto a última que será assinada com identificação, pelo representante legal ou por seu preposto legalmente estabelecido.
- m. A ausência de qualquer especificação exigida poderá acarretar a desclassificação automática da proposta.
- n. Será desclassificada a proposta que apresentar preço total superior ao valor limite de R\$ 3.318.286,20 (**três milhões, trezentos e dezoito mil, duzentos e oitenta e seis reais e vinte centavos**), valor já acrescido do BDI máximo permitido de 25,00% (Vinte e cinco por cento).
- o. A licitante poderá oferecer esclarecimentos à Comissão Permanente de Licitações por meio de carta, que anexará ao envelope de documentação ou ao de proposta de preços, conforme se referirem à habilitação preliminar ou à execução do objeto em licitação.
- p. A Comissão Permanente de Licitações não conhecerá de proposta que, altere, descaracterize e/ou desatendam as especificações do **Anexo I**, independente do preço que ofertem.

8.3. Deverão ser computados no preço todos os tributos (tais como impostos e taxas); encargos sociais; trabalhistas e previdenciários incidentes sobre os serviços a serem realizados, correndo tal operação única e exclusivamente por conta, risco e responsabilidade da empresa adjudicatária.

10. ABERTURA E AVALIAÇÃO DAS PROPOSTAS DE PREÇOS

10.1. Respeitado o disposto no item 9 na data, hora e local informados no documento para o anúncio do resultado da habilitação, a Comissão de Licitações em continuidade aos trabalhos, abrirá o INVÓLUCRO II das licitantes habilitadas e já rubricados pelos representantes das licitantes e pela Comissão Permanente de Licitações.

10.2. A Comissão de Licitações apreciará a PROPOSTA DE PREÇOS das licitantes habilitadas, desclassificando aquela que:

- a. Não atender as exigências deste Edital de Concorrência.
- b. Apresentar preços ou quaisquer condições baseadas em cotações de outra licitante, ou ainda, quaisquer ofertas de vantagem não previstas neste edital.
- c. Apresentar proposta de preços simbólicos, de valor zero.
- d. Deixar de apresentar qualquer um dos documentos relacionados no subitem 8.1 ou apresentá-los em desacordo com as exigências deste edital.
- e. Cotar valor manifestamente inexequível.

10.2.1. Para os efeitos do disposto na letra e do subitem 10.2 consideram-se as disposições do artigo 48, seus incisos e parágrafos da Lei 8.666/93 com a redação dada pela Lei nº. 9.648/98.

10.3. Serão considerados inexequíveis os preços que não venham a ter demonstrado sua viabilidade por documentação que comprove que os custos dos insumos são coerentes com os de mercado e que os coeficientes de produtividade são compatíveis com a execução do objeto do contrato, bem como aqueles que não atenderem ao disposto no Art. 48, inciso II, da Lei 8.666/93.

10.4. Tem-se como inexequível o preço que for inferior a **70% (setenta por cento)** do menor dos seguintes valores:

10.4.1. Média aritmética dos valores das propostas superiores a 50% (cinquenta por cento) do valor contido no orçamento básico.

10.4.2. Valor contido no Orçamento Básico (Anexo I deste Edital).

10.5. Tem-se como limite estabelecido para a presente licitação aquele valor estimado para os serviços conforme subitem 8.2., letra "n".

10.6. Os erros aritméticos serão retificados da seguinte forma:

10.6.1. Os erros de soma e/ou multiplicação, eventualmente configurados na PROPOSTA DE PREÇOS das licitantes, serão corrigidos pela Comissão de Licitações.

10.6.2. Havendo divergência entre o preço unitário e o preço total, prevalecerá o preço unitário e o total será corrigido. No caso de valores expressos em algarismos e por extenso, prevalecerá este último.

10.6.3. Os erros de multiplicação do preço unitário pela quantidade correspondente; serão retificados, mantendo-se como referência o preço unitário e a quantidade, corrigindo-se o produto.

10.6.4. Os erros de adição; serão retificados, conservando-se as parcelas e corrigindo-se o resultado.

10.7. Com exceção das alterações, entrelinhas ou rasuras feitas pela Comissão Permanente de Licitações, necessárias para corrigir erros cometidos pelos licitantes, não serão aceitas propostas contendo borrões, emendas ou rasuras.

10.8. Se a licitante não concordar com a correção dos erros acima mencionados, sua proposta será rejeitada

11. JULGAMENTO DAS PROPOSTAS DE PREÇOS

11.1. Observado o disposto no subitem 8.1 a Comissão de Licitações classificará as propostas pela ordem de MENOR PREÇO GLOBAL e comunicará formalmente a sua decisão às licitantes.

11.1.1. A classificação das propostas será realizada considerando-se como vencedora a licitante cuja proposta financeira apresente o menor preço global, procedendo-se a classificação das demais qualificadas, por ordem crescente dos preços propostos.

11.2. Havendo empate entre duas ou mais propostas a escolha da vencedora será feita através de sorteio, em ato público, em horário e local a serem definidos pela Comissão Permanente de Licitações, na forma do artigo 45, parágrafo 2º da Lei 8.666/93. O sorteio será realizado na sessão designada para abertura dos envelopes de proposta de preços, cujo dia e horário serão previamente informados às licitantes habilitadas, ou conforme o caso, por meio dos procedimentos elencados, nos subitens 11.3 a 11.4.4 deste Edital.

11.3. Será assegurado, como critério de desempate, preferência de contratação para as microempresas e empresas de Pequeno Porte, nos termos do artigo 44 da Lei Complementar nº. 123/06, entendendo-se por empate, neste caso, aquelas situações em que as propostas apresentadas pelas micro e pequenas empresas sejam iguais ou até 10% (dez por cento) superiores a proposta mais bem classificada.

11.4. Para efeito do disposto no subitem 11.3 acima ocorrendo empate, serão adotados os seguintes procedimentos:

11.4.1. A microempresa ou empresa de pequeno porte mais bem classificada poderá apresentar proposta de preço inferior àquela considerada vencedora do certame, situação em que será adjudicado em seu favor o objeto licitado.

11.4.2. Não ocorrendo à contratação da microempresa ou da empresa de pequeno porte, na forma do subitem

11.4.1 acima serão convocadas as remanescentes que porventura se enquadrem na hipótese do subitem 11.3., na ordem classificatória, para o exercício do mesmo direito.

11.4.3. No caso de equivalência dos valores apresentados pelas micro e pequenas empresas que se encontrem nos intervalos estabelecidos no subitem 11.3 será realizado sorteio entre elas para que se identifique àquela que primeiro poderá apresentar a melhor oferta.

11.4.4. Na hipótese de não-contratação nos termos previstos nos subitens 11.3 a 11.4.3 o objeto será adjudicado em favor da proposta originalmente vencedora do certame.

11.5. O disposto nos subitens acima, somente se aplicará quando a melhor oferta inicial não tiver sido apresentada por microempresa ou empresa de pequeno porte.

11.6. A Comissão Permanente de Licitações submeterá o processo à autoridade competente para fins de HOMOLOGAÇÃO e ADJUDICAÇÃO de seu objeto à primeira classificada, se outra não for a sua decisão

12. HOMOLOGAÇÃO E ADJUDICAÇÃO

12.1. A Comissão Permanente de Licitações após proceder ao julgamento da licitação, observando os respectivos prazos recursais, submeterá formalmente o seu resultado à deliberação da autoridade superior competente, com vistas à homologação do processo e adjudicação do objeto à licitante vencedora, se outra não for a sua decisão.

12.2. O Portal Sul Consórcio reserva-se o direito de revogar a presente licitação, por razões de interesse público ou anulá-la, no todo ou em parte, por vício ou ilegalidade, bem como prorrogar o prazo para recebimento e/ou abertura da documentação ou das propostas.

13. RECURSOS

13.1. Todas as decisões da Comissão de Licitações serão registradas em ata, cabendo recursos administrativos previstos no artigo 109 da Lei 8.666/93, com as alterações introduzidas pela lei 8.883/94 e 9.648/98, os quais serão recebidos e processados nos termos ali estabelecidos.

13.2. Interposto o recurso, nos termos do subitem 13.1 dele se dará ciência às demais licitantes, que poderão impugná-lo no prazo de 05 (cinco) dias úteis.

13.3. O recurso referente à fase de habilitação ou da classificação das propostas de preços, terá efeito suspensivo.

13.4. Do ato praticado pela autoridade competente, nos termos dos subitens 12.2 cabe recurso administrativo.

13.5. A autoridade competente poderá; motivadamente e por razões de interesse público atribuir efeito suspensivo ao recurso de que trata o subitem 13.4.

13.6. O recurso interposto fora do prazo não será conhecido.

13.7. Na contagem dos prazos estabelecidos no item 13.6 excluir-se-á o dia do início e incluir-se-á o do vencimento.

13.7.1. Os prazos previstos neste edital somente se iniciam e se vencem em dia de expediente do Portal Sul Consórcio.

13.8. Os recursos deverão ser protocolados na Comissão de Licitações com endereço na Serra D'água, 271, Rio Formoso – Estado de Pernambuco - no horário das 7:00min às 13:00min não sendo aceitos recursos interpostos fora do prazo.

13.9. Será franqueada aos interessados, desde a data do início do prazo para interposição de recursos ou impugnações até o seu término, vista ao processo desta Concorrência.

14. PENALIDADES

14.1. Recusa da empresa adjudicatária em efetivar a contratação – (artigo 81 da Lei 8.666/93):

14.1.1. Caso a licitante adjudicatária se recuse a assinar o contrato de prestação de serviços ou convidada a fazê-lo não atenda no prazo fixado, garantida prévia defesa, será considerado o inadimplemento e estará sujeita às seguintes cominações:

- a. Multa de 5% (cinco por cento) do valor do contrato;
- b. Suspensão temporária de participar de licitação e impedimento de contratar com o Portal Sul Consórcio, pelo prazo de até 02 (dois) anos;
- c. Declaração de inidoneidade para licitar ou contratar com a Administração Pública, enquanto perdurarem os motivos. Artigo 87 da Lei 8.666/93.

14.1.2. Não se aplica o disposto no subitem 14.1 acima quanto as licitantes convocadas nos termos do artigo 64, parágrafo 2º da Lei 8.666/93, que não aceitarem a contratação, nas mesmas condições propostas pela primeira adjudicatária, inclusive quanto ao prazo e preços. Artigo 81, parágrafo único da Lei 8.666/93.

14.2. Pela inexecução, total ou parcial do contrato:

14.2.1. A inexecução total ou parcial, ou o atraso injustificado na execução do objeto do contrato, sem prejuízo das demais penalidades previstas em lei, acarretará a aplicação das seguintes cominações, que poderão ser aplicadas cumulativamente ou não:

I – Advertência;

II – Multa, nas seguintes situações:

- a) Pelo não cumprimento dos prazos fixados neste edital, por cada dia de atraso na execução dos serviços: 0,05 % (cinco décimos por cento) do valor global do contrato.
- b) Pelo não cumprimento de qualquer condição fixada no contrato, e não abrangida no inciso anterior: 1% (um por cento) do valor contratado, para cada evento.
- c) Em caso de rescisão contratual, por culpa ou dolo, da contratada: multa de 20% (vinte por cento) sobre o valor do contrato.
- d) Pelo não cumprimento de qualquer condição estabelecida na Lei 8.666/93 e neste instrumento convocatório, não previstas nas letras "a" a "c" acima; correspondente a 1% (um por cento) do valor do contrato para cada evento.

III – Suspensão temporária de participar de licitação e impedimento de contratar com o Portal Sul Consórcio, pelo prazo de até 02 (dois) anos.

IV – Declaração de inidoneidade para licitar ou contratar com a Administração Pública enquanto perdurarem os motivos determinantes da punição ou até que seja promovida a reabilitação, perante a autoridade que aplicou a penalidade, que será concedida sempre que a contratada ressarcir o contratante, pelos prejuízos ocasionados e após decorrido o prazo da sanção aplicada com base no item anterior.

14.2.2. A contratada estará sujeita as penalidades previstas nos incisos III e IV acima, quanto à prática das seguintes situações:

- a) Pelo descumprimento dos prazos da prestação dos serviços;
- b) Pela recusa em atender alguma solicitação para correção na execução dos serviços, caracterizada se o atendimento à solicitação não ocorrer no prazo de 10 (dez) dias úteis, contado da data da rejeição, devidamente notificada.
- c) Pela não execução dos serviços de acordo com as especificações e prazos estipulados neste edital.

14.2.3. As multas estabelecidas podem ser aplicadas isolada ou cumulativamente, sem prejuízo das perdas e danos cabíveis.

14.2.4. A (s) importância (s) relativa (s) às multas; poderão ser descontadas dos pagamentos devidos à contratada.

14.2.5. O valor pertinente às multas aplicadas, face ao provimento de recurso será devolvido.

15. RECURSOS ORÇAMENTÁRIOS

15.1. Pelos pagamentos devidos em razão da presente contratação, responderão os recursos da dotação orçamentárias a seguir especificada:

18.541.10032.006 – 33.90.39.00 - Gestão de Resíduos Sólidos - Outros serviços de terceiros pessoa jurídica.

16. CONDIÇÕES DE EXECUÇÃO DOS SERVIÇOS

16.1. Os serviços objeto desta licitação serão executados de acordo com as especificações contidas no Projeto Básico, Anexo I deste Edital e parte componente do mesmo, independente de transcrição.

17. CONTRATO E DOS PRAZOS

17.1. Para execução do objeto desta licitação será firmado contrato entre o Portal Sul Consórcio e a licitante adjudicatária; nos moldes do artigo 54 e seguintes da Lei nº. 8.666/93, consoante minuta anexa.

17.2. O presente edital, seus anexos e a proposta da licitante vencedora serão partes integrantes do contrato, independente de transcrição.

17.3. O prazo de vigência do contrato decorrente desta licitação é de 12 (doze) meses.

17.3.1. O prazo acima poderá ser prorrogado, nos termos e forma prevista na Lei 8.666/93, desde que haja conveniência para a Administração.

17.3.2. O prazo para execução do objeto desta licitação será de 12 (doze) meses, contados a partir da data de recebimento da respectiva Ordem de Serviço, observado o disposto no art. 57 da Lei nº 8.666/93 e demais normas legais pertinentes.

17.4. Homologado o procedimento licitatório e adjudicado o objeto à vencedora, deverá a licitante adjudicatária comparecer ao Portal Sul Consórcio, no prazo de três dias, para assinatura do contrato, sob pena de decair o direito à contratação, sem prejuízo das sanções previstas em lei.

17.5. Caso a licitante adjudicatária não assine o contrato no prazo e condições estabelecidos neste ato convocatório, o Portal Sul Consórcio poderá convocar as licitantes remanescentes, na ordem de classificação para fazê-lo em igual prazo e nas mesmas condições propostas pela primeira classificada, inclusive quanto aos preços.

18. FISCALIZAÇÃO E RECEBIMENTO DO OBJETO DA LICITAÇÃO

18.1. Os serviços, objeto deste certame, serão fiscalizados e, recebidos de acordo com o disposto nos artigos 67, 68, 69, 73, inciso I e parágrafos 2º. e 3º. e 76 da Lei nº. 8.666/93.

18.2. O fiscal verificará o exato cumprimento das obrigações da adjudicatária no período de medição, quanto à quantidade, à qualidade dos serviços e, ao prazo previsto para a execução, atestando-os.

18.3. Antes da emissão da Ordem de Serviços, a licitante adjudicatária deverá apresentar à Fiscalização, para aprovação, a relação nominal e funções dos técnicos de nível médio e superior que comporão a equipe técnica responsável pela execução do objeto desta licitação durante todo o prazo contratual.

18.4. O Portal Sul Consórcio, através da Fiscalização, poderá exigir a qualquer tempo, a substituição de qualquer dos membros da equipe técnica apresentada, ou a inclusão de novos membros para reforço da equipe responsável pela execução do objeto desta licitação;

18.6. Antes da emissão da Ordem de Serviço, a licitante contratada deverá apresentar à fiscalização para aprovação, a relação de equipamentos que a empresa se obriga a ter disponível para a execução dos serviços, durante toda a vigência do contrato, consoante características e quantidades mínimas necessárias à execução do objeto desta licitação.

18.7. O Portal Sul Consórcio, através da Fiscalização, poderá exigir a qualquer tempo, quando julgar necessário, a inclusão de novos equipamentos para a execução do objeto desta licitação, ou a substituição de qualquer dos equipamentos constantes da relação apresentada; ou disponibilizados para a execução dos serviços.

19. PAGAMENTOS

19.1. Os pagamentos serão efetuados mensalmente mediante crédito em conta corrente da adjudicatária, por ordem bancária, em até 30 (trinta) dias consecutivos, contado da data da apresentação da nota fiscal, quando mantidas as mesmas condições iniciais de habilitação e caso não haja fato impeditivo para o qual tenha concorrido à adjudicatária.

19.1.1. A nota fiscal deverá estar acompanhada dos boletins de medição devidamente atestados.

19.2. Os serviços executados serão medidos mensalmente pela fiscalização, mediante Boletim de Medição destinado a este fim; somente podendo a contratada emitir a nota fiscal após a emissão do Boletim de Medição.

19.3. Por ocasião do pagamento a adjudicatária deverá apresentar:

- a) Certidão Negativa de Débito – CND - comprovando regularidade com o INSS;
- b) Certificado de Regularidade do FGTS – CRF – comprovando regularidade com o FGTS;
- c) Certidão Conjunta Negativa de Débitos Relativos a Tributos Federais e à Dívida Ativa da União, expedida pela Secretaria da Receita Federal;
- d) Certidão Negativa de Débitos Trabalhistas – CNDT – expedida pela Justiça do Trabalho, comprovando a inexistência de débitos inadimplidos perante a Justiça do Trabalho;
- e) Prova de regularidade com as Fazendas Estadual e Municipal do domicílio ou sede da adjudicatária.

19.3. Nenhum pagamento será efetuado à adjudicatária enquanto pendente de liquidação qualquer obrigação. Esse fato não será gerador de direito a reajustamento de preços ou à atualização monetária.

19.4. A nota fiscal que for apresentada com erro, ou observada qualquer circunstância que desaconselhe o pagamento, será devolvida à contratada, para correção e nesse caso o prazo previsto no subitem 21.1 será interrompido. A contagem do prazo previsto para pagamento será iniciada a partir da respectiva regularização.

19.5. Eventuais atrasos nos pagamentos imputáveis à contratada não gerarão direito a qualquer atualização.

19.6. A adjudicatária não poderá apresentar nota fiscal/fatura com CNPJ/MF diverso do registrado no Contrato.

19.7. Do Reajuste - Fica assegurado o reequilíbrio econômico-financeiro inicial do Contrato, mediante a superveniência de fato imprevisível nos termos e forma estabelecida no artigo 65, inciso II, d da Lei 8.666/93 mediante provocação da contratada, cuja pretensão deverá estar suficientemente comprovada através de documento (s).

19.8. Atualização Monetária - Ocorrendo atraso no pagamento, e desde que para tanto, a contratada não tenha concorrido de alguma forma; haverá incidência de atualização monetária sobre o valor devido, pela variação acumulada do IPCA/IBGE ocorrida entre a data final prevista para o pagamento e a data de sua efetiva realização.

20. OBRIGAÇÕES

20.1. **São obrigações da Adjudicatária**, (além de outras previstas no contrato):

- a. Executar os serviços definidos pelo Portal Sul Consórcio, conforme consta deste edital, no prazo estabelecido, após o recebimento da Ordem de Serviços.
- b. Apresentar, no caso de interrupção ou atraso, justificativa, por escrito, em até 12 (doze) horas a fim de que sejam adotadas as devidas providências, sem impedimento das sanções previstas no Contrato e na lei regente da matéria.



- c. Responder pelos danos causados diretamente à Administração ou aos bens do Portal Sul Consórcio, ou ainda a terceiros, durante a execução do CONTRATO, não excluindo ou reduzindo essa responsabilidade a fiscalização ou o acompanhamento pelo CONSÓRCIO.
- d. Comunicar ao CONSÓRCIO qualquer anormalidade constatada e prestar os esclarecimentos solicitados.
- e. Assumir responsabilidade por todos os gastos com encargos previdenciários e obrigações sociais previstos na legislação social e trabalhista em vigor, obrigando-se a saldá-los na época própria, vez que os seus empregados não manterão nenhum vínculo empregatício com o Portal Sul Consórcio.
- f. Assumir todas as providências e obrigações estabelecidas na legislação específica de acidentes de trabalho, quando, em ocorrência da espécie forem vítimas os seus empregados, durante a execução do contrato, ainda que acontecido em dependência do Portal Sul Consórcio.
- g. Assumir todos os encargos de possível demanda trabalhista, civil ou penal, relacionada à execução deste CONTRATO, originariamente ou vinculada por prevenção, conexão ou continência.
- h. Responsabilizar-se por todos os encargos fiscais e comerciais resultantes desta contratação.
- i. A inadimplência da Contratada, com referência aos encargos estabelecidos no item anterior, não transfere a responsabilidade por seu pagamento ao Portal Sul Consórcio, nem pode onerar o objeto do contrato, razão pela qual a ADJUDICATÁRIA renuncia expressamente a qualquer vínculo de solidariedade, ativa ou passiva, com o CONSÓRCIO.
- j. Manter durante a vigência do Contrato, em compatibilidade com as obrigações assumidas, todas as condições de habilitação;
- k. Atender ao disposto no artigo 7º inciso XXXIII da Constituição Federal quanto ao trabalho de menores.
- l. Reconhecer os direitos da Administração em caso de rescisão administrativa conforme artigo 77 da Lei 8.666/93.
- m. Manter um preposto, que sempre presente na empresa, terá as atribuições de representá-la e atender as solicitações da Administração contratante quanto à sanção de faltas ou defeitos nos serviços. O preposto poderá ser seu funcionário ou não, o mesmo se responsabilizará, em nome da contratada, pelo atendimento das solicitações da Administração dentro do prazo estabelecido. Todas e quaisquer providências necessárias à regular execução do Contrato, serão comunicadas ao preposto, que deverá apresentar documento que o legitime a realização do encargo acima. A carta de preposto ou de credenciamento é indispensável e o documento ficará arquivado no Portal Sul Consórcio. Em havendo mudança do preposto, a contratada, enviará imediatamente, o novo documento à Administração.

20.2. São obrigações do Portal Sul Consórcio:

- a) Manter controle sobre os serviços realizando os apontamentos necessários;
- b) Prestar as informações e os esclarecimentos que venham a ser formalmente solicitados pela contratada; desde que sejam necessárias para a execução adequada dos serviços contratados;
- c) Efetuar o pagamento na forma convencionada;

- d) Exercer a fiscalização da execução do objeto deste certame, através de fiscal de contrato, a ser designado, na forma prevista pela Lei Federal nº 8.666/93;
- e) Notificar, formal e tempestivamente, a contratada sobre irregularidades observadas na prestação do serviço.
- f) Recusar os serviços que não estiverem de acordo com o projeto básico, o contrato e a proposta da licitante.

21. GARANTIA DA EXECUÇÃO

21.01. Para assinatura do instrumento contratual, a licitante vencedora deverá prestar garantia da execução do Contrato em importância equivalente a 5% (cinco por cento) do valor total do Contrato, em qualquer das modalidades indicadas no art. 56 § 1º da Lei 8.666/93 e demais normas legais pertinentes.

21.02. A fiança será prestada por entidade financeira, devendo constar, entre outras condições do instrumento, a expressa renúncia, pelo fiador, aos benefícios do artigo 827 do Código Civil Brasileiro.

21.03. O seguro-garantia consistirá na emissão de apólice, por entidade seguradora em funcionamento no Brasil, legalmente autorizada, em favor do Portal Sul Consórcio, cobrindo o risco de inadimplência do Contrato.

21.04. A caução em dinheiro será depositada na Tesouraria do Portal Sul Consórcio, que tomará as devidas providências, caso a caução seja depositada através de cheque bancário, o mesmo deverá ser administrativo ao Portal Sul Consórcio, devendo esta providenciar o depósito bancário de imediato, e quando da restituição de seu valor, a licitante arcará com os encargos tributários incidentes.

21.05. A garantia do Contrato, após verificado o cumprimento das obrigações contratuais, será devolvida mediante requerimento da Contratada ao Portal Sul Consórcio, após a lavratura do termo de recebimento definitivo dos serviços, desde que os mesmos não tenham apresentado quaisquer defeitos, sem prejuízo da responsabilidade técnica prevista no Código Civil Brasileiro.

21.06. A garantia prestada pela contratada será liberada ou restituída, após a execução do contrato, e quando em dinheiro, atualizada monetariamente, na forma do § 4º do artigo 56 da lei 8.666/93.

22. GARANTIA ADICIONAL

22.01. Será exigida garantia adicional, em qualquer das modalidades previstas no art. 56 § 1º da Lei 8.666/93 e demais normas legais pertinentes, no caso de proposta classificada nos termos do § 2º do art. 48 da mesma Lei.

22.2. A garantia prestada pela contratada será liberada ou restituída após a execução do contrato e, quando em dinheiro, atualizada monetariamente.

23. ACRÉSCIMOS E SUPRESSÕES

23.1. Os acréscimos ou supressões que se fizerem necessários, não excederão aos limites estabelecidos no parágrafo 1º, do artigo 65, da Lei Federal nº. 8.666/93 e suas alterações posteriores; observada a exceção prevista no inciso II, do parágrafo 2º, do mesmo artigo.

23.2. Caso ocorram serviços extras, entendidos como tal aqueles não orçados nas Planilhas, anexas a este Edital, serão justificados e pagos mediante Termo Aditivo, nos termos da Lei 8.666/93.

24. IMPUGNAÇÕES

24.1. Qualquer cidadão é parte legítima para impugnar este edital junto a Comissão de Licitação, por irregularidade na aplicação da Lei nº. 8.666/93, devendo protocolar o pedido até 05 (cinco) dias úteis antes da data fixada para a abertura dos envelopes de habilitação;

24.2. A Administração julgará e responderá à impugnação em até 03 (três) dias úteis, sem prejuízo da faculdade prevista no § 1º do art. 113 da Lei de Licitações.

24.3. Decairá do direito de impugnar os termos deste edital perante a Administração o licitante que não o fizer até o segundo dia útil que anteceder a abertura dos envelopes de habilitação, hipótese em que tal comunicação não terá efeito de recurso.

24.4. A impugnação feita tempestivamente pelo licitante não o impedirá de participar do processo licitatório até o trânsito em julgado da decisão a ela pertinente.

25. DILIGÊNCIAS

25.1. É facultada à Comissão Permanente e Especial de Licitação ou à Autoridade Superior, em qualquer fase da licitação, a promoção de diligência destinada a esclarecer ou complementar a instrução do processo, vedada a inclusão posterior de documento ou informação que deveria constar no ato da sessão pública;

26. DISPOSIÇÕES GERAIS

26.1. As normas disciplinadoras desta licitação serão interpretadas em favor da ampliação da disputa, respeitada a igualdade de oportunidade entre as licitantes e desde que não comprometam o interesse público, a finalidade e a segurança da contratação;

26.2. Todos os elementos fornecidos pelo Portal Sul Consórcio, integrantes deste Edital e seus anexos, são complementares entre si. Qualquer detalhe que se mencione em um e se omita em outro, será considerado como especificado e válido;

26.3. As licitantes assumem todos os custos de preparação e apresentação de suas propostas e o Portal Sul Consórcio não será, em nenhum caso, responsável por esses custos, independentemente da condução ou do resultado do processo licitatório;

26.4. As proponentes são responsáveis pela fidelidade e legitimidade das informações e dos documentos apresentados em qualquer fase da licitação;

26.5. O desatendimento de exigências formais não essenciais não importará no afastamento da licitante, desde que seja possível a aferição, pela Comissão de Licitação da sua qualificação e a exata compreensão das propostas, durante a realização do certame;

26.6. A apresentação das propostas implicará pleno conhecimento e aceitação, por parte da licitante, das condições estabelecidas neste Edital e seus Anexos;

26.7. As dúvidas a serem dirimidas por telefone serão somente aquelas de ordem estritamente informal;

26.8. Nenhuma indenização será devida aos licitantes pela elaboração e/ou apresentação de quaisquer documentos relativos a esta licitação;

26.9. O licitante que se insurgir contra a decisão da Comissão de Licitação através de recurso administrativo, por motivo banal e sem amparo legal, ficando caracterizada a sua intenção de tumultuar e atrasar o andamento do processo poderá, a critério da Administração, ser acionado judicialmente para reparar os danos causados à Administração em razão de sua ação procrastinatória;

26.10. A Comissão de Licitação, se achar conveniente, poderá divulgar orientação a respeito de condições desta Concorrência e outros assuntos relacionados ao presente processo licitatório, através de ofício e/ou e-mail, enviados às licitantes que adquiriram este Edital mediante Protocolo de Recebimento, independentemente de solicitação por parte destas.

26.11. Não havendo tempo suficiente para a abertura dos envelopes de "HABILITAÇÃO" e "PROPOSTA DE PREÇOS" em uma única sessão, os envelopes não abertos, e rubricados nos lacres, ficarão em poder da Comissão de Licitação até a data designada para nova sessão.

26.12. A Comissão de Licitação caso entenda necessário poderá determinar a suspensão da sessão, desde que se faça necessário, não cabendo qualquer reclamação por parte das licitantes presentes.

26.13. Os envelopes não retirados em até 30 (trinta) dias corridos, contados da publicação do ato de homologação serão destruídos.

26.14. Todos os atos da presente licitação serão acessíveis ao público, salvo o conteúdo das propostas até a abertura.

27. FORO

27.1. Quaisquer dúvidas ou controvérsias oriundas da presente licitação serão dirimidas no Foro da Comarca de Rio Formoso/PE, com exclusão de qualquer outro por mais privilegiado que seja.

Rio Formoso, 27 de dezembro de 2023.



Paula Karine de Oliveira
Presidente da CPL

ANEXO II

MINUTA DA PROPOSTA DE PREÇOS (PLANILHA)

MODELO DE PROPOSTA

Ao
Consórcio Intermunicipal Portal da Mata Sul
Comissão Permanente de Licitação
Ref.: Concorrência nº 001/2023

A Empresa, inscrita no CNPJ/CPF (MF) n.º, estabelecida/residente no(a)vem, perante esta Comissão Permanente de Licitação, apresentar a seguinte proposta de preços para contratação de empresa de engenharia para Recuperação e operação do Aterro Sanitário de Rio Formoso, conforme descrito na planilha de quantitativos e requisitos do edital.

Item	Descrição	Unid	Quant	Valor Mensal R\$	Valor Total R\$	Período de utilização

Valor Global da Proposta – R\$.....

Validade da proposta: 60 (sessenta) dias, conforme Edital;

Prazo de execução: 12 meses, conforme Edital;

Declaramos que estamos cientes das obrigações e concordamos com todos os termos do Edital.

Local,de de 2024.

Assinatura do representante legal da empresa
(identificação/nome/carimbo/etc)



ANEXO III

MINUTA DE DECLARAÇÃO DE INEXISTÊNCIA DE FATO IMPEDITIVO PARA CONTRATAÇÃO COM ADMINISTRAÇÃO PÚBLICA

Prezada Comissão de Licitação,

Declaramos, para os fins do art. 9º da Lei 8.666/93, que a empresa _____, inscrita no CNPJ nº _____, por intermédio de seu representante legal o (a) Sr (a) _____, (CPF) nº _____, e portadora da carteira de identidade nº _____, vem informar que não há nenhum motivo impeditivo, podendo a mesma contratar e licitar com a Administração Pública.

Atenciosamente,

(carimbo CNPJ e assinatura do Representante legal da Empresa)



ANEXO IV

MINUTA DE DECLARAÇÃO DE TRABALHO DE MENOR - LEI 9.854/99

Processo nº _____/2023

Concorrência nº _____/2023

A empresa _____, inscrita no CNPJ sob o nº _____, por meio de seu representante legal o (a) Sr. (a) _____, portador (a) da Carteira de Identidade nº _____ e do CPF nº _____, **DECLARA**, para fins do disposto no inciso V do artigo 27 da Lei nº 8.666, de 21 de junho de 1993, acrescido pela Lei nº 9.854 de 27 de outubro de 1999, que não emprega menor de dezoito anos em trabalho noturno, perigoso ou insalubre e não emprega menor de dezesseis anos .

Ressalva: emprega menor, a partir de quatorze anos, na condição de aprendiz ().

Data

(representante legal)

OBS: em caso afirmativo, assinalar a ressalva acima.



ANEXO V

MINUTA DE DECLARAÇÃO DE MICROEMPRESA (ME) E EMPRESA DE PEQUENO PORTE (EPP)

Empresa _____, inscrita no CNPJ nº _____, por intermédio de seu representante legal o (a) Sr.(a) _____, portador(a) da Carteira de Identidade nº _____ e do CPF nº _____, **declara** que se enquadra na condição de **MICROEMPRESA – ME OU EMPRESA DE PEQUENO PORTE – EPP**, constituídas na forma da **LEI COMPLEMENTAR Nº 123, de 14/12/2006**.

DATA/CARIMBO/CNPJ
ASSINATURA DO REPRESENTANTE LEGAL DA EMPRESA



ANEXO VI

MINUTA DE DECLARAÇÃO DE ATENDIMENTO DOS REQUISITOS DO ARTIGO 3º DA LC 123/06

A empresa....., inscrita no CNPJ sob o nº
....., por intermédio de seu representante legal, Sr.(ª), portador(a) do
CPF nº e da Carteira de Identidade nº....., **DECLARA**, para fins
de obtenção dos benefícios da Lei Complementar 123/2006, não estar incurso em nenhuma
das vedações do § 4º, do art. 3º da referida Lei.

_____, de _____ de _____.

(nome(s) e assinatura do(s) responsável (eis) pela proponente)

(nome da proponente/carimbo)



ANEXO VII
MINUTA DO CONTRATO

CONCORRÊNCIA N.º 01/2023.

MINUTA DE CONTRATO QUE ENTRE SI CELEBRAM O CONSÓRCIO INTERMUNICIPAL PORTAL SUL CONSÓRCIO – RIO FORMOSO, ESTADO DE PERNAMBUCO, O PROPONENTE EMPRESA *** , TENDO POR OBJETIVO: CONTRATAÇÃO DE EMPRESA ESPECIALIZADA PARA A EXECUÇÃO DO PLANO DE REABILITAÇÃO OPERACIONAL DE ATERRO SANITÁRIO DO CONSÓRCIO INTERMUNICIPAL PORTAL DA MATA SUL – PE, CONFORME PROJETO BÁSICO.**

1.PARTES CONTRATANTES

Pelo presente instrumento de Contrato, que entre si celebram, de um lado, PORTAL SUL CONSÓRCIO, associação pública, com personalidade jurídica de direito público integrante da administração indireta de todos os Consórcios consorciados, constituído nos termos da Lei Federal N.º 11.107 de 06 de abril de 2005, regulamentada pelo Decreto N.º 6.017, de 17 de janeiro de 2007, CNPJ N.º 18.538.240/0001-00, com endereço no Engenho Serra D'água, 271, Rio Formoso, Estado de Pernambuco, CEP 55580-000, representado por seu Secretário Executivo o Senhor MIGUEL GOMES DE FREITAS, brasileiro, casado, advogado, portador da C.I. N.º 1.096.123, CPF N.º 055.437.624 -53, residente na cidade de Tamandaré, neste Estado de Pernambuco, de ora em diante denominado CONTRATANTE, e do outro lado, a empresa:, infra-assinada, e do outro lado, como CONTRATADO, e assim denominado no presente instrumento***** com sede na ***** , Bairro ***** , Cidade*****/**, CEP: ***** , Inscrito(a) no CPF sob o n.º *****As partes assim nomeadas e qualificadas, pelo presente instrumento particular de Contrato Administrativo e na melhor forma de direito, têm, entre si, ajustado o presente, subordinados à Lei Federal n.º 8.666/93 e suas alterações posteriores, bem como vinculado a Exposição de Motivos da Concorrência n.º 01/2023.

PRIMEIRA DO OBJETO

1.1 O CONTRATADO se obriga à prestar os serviços no Aterro Sanitário do Consórcio Intermunicipal Portal da Mata Sul o objeto deste contrato: Contratação de empresa de engenharia para Recuperação e Operação do Aterro Sanitário do Município de Rio Formoso - PE, conforme especificações contidas no Projeto Básico, **Anexo I** deste Edital.

Conforme proposta apresentada que fica fazendo parte integrante deste CONTRATO, do seguinte OBJETO: **CONTRATAÇÃO DE EMPRESA ESPECIALIZADA PARA RECUPERAÇÃO E OPERAÇÃO DE ATERRO SANITÁRIO DO CONSÓRCIO INTERMUNICIPAL PORTAL DA MATA SUL – PE, CONFORME PROJETO BÁSICO ANEXO DO EDITAL.**

1.2 - DESCRIÇÃO DO OBJETO:

Nº DE ORDEM	DESCRIÇÃO DOS SERVIÇOS	QUANTIDADE	VALOR MENSAL	VALOR TOTAL

CLÁUSULA SEGUNDA DA VIGÊNCIA

1.2 O Contrato vigorará, a contar de sua assinatura pelas partes, pelo prazo de 12 (doze) meses, podendo ser prorrogado na conformidade da Lei 8.666/93

CLÁUSULA TERCEIRA DA ALTERAÇÃO CONTRATUAL

1.2.2 O CONTRATADO fica obrigado a aceitar, nas mesmas condições contratuais, os acréscimos ou supressões que se fizerem na prestação, até 25% (Vinte e Cinco por Cento) e acordo com o que preceitua o Art. 65, Parágrafo 1.º da Lei Federal n.º 8.666/93.

CLÁUSULA QUARTA - DOS SERVIÇOS

1.2.3 Os serviços será exclusivamente prestados, conforme especificado na Cláusula Primeira do Contrato.

2 – DAS OBRIGAÇÕES DO CONTRATADO

2.1- Responsabilizar-se integralmente pelos serviços, nos termos da legislação vigente.

2.2- Caso a CONTRATADA tenha que refazer qualquer serviço, correrão por sua conta as despesas necessárias.

2.3- A CONTRATADA obriga-se a relatar a CONTRATANTE toda e qualquer irregularidade observada durante os serviços prestados.

2.4- O contratado terá a obrigação de manter, durante todo o exercício do contrato, em compatibilidade com as obrigações por ele assumidas, todas as condições de habilitação e qualificação exigidas na licitação, bem como a obrigação de se submeter à fiscalização do contratante.

2.5 - Não ceder, transferir no todo ou em parte o objeto deste instrumento.

3 – DAS OBRIGAÇÕES DO CONTRATANTE

3.1- Efetuar o pagamento ao contratado quando o mesmo cumprir com todas as determinações contidas neste instrumento contratual.

3.2 – Proporcionar à CONTRATADA as facilidades e as informações necessárias a fim de que possa desempenhar normalmente os serviços contratados.

CLÁUSULA QUINTA DO PREÇO

3.3 Fica ajustado o preço, conforme segue: O valor total do CONTRATO fica estimado em R\$ 0,00 (Por extenso), sendo o valor mensal de R\$:0,00 (Por extenso), onerando nas dotações de:

DOTAÇÃO ORÇAMENTÁRIA – CONSÓRCIO INTERMUNICIPAL PORTAL SUL CONSÓRCIO

10.302.100.22.005 – 33.90.39.00 - Manutenção das Atividades do Aterro Sanitário

Fundamento Legal: Lei 8.666/93

CLÁUSULA SEXTA DOS REAJUSTAMENTOS

3.4 Os preços propostos pelo licitante vencedor permanecerão fixos e irrevogáveis, EXCETO quando da ocorrência de fatos imprevisíveis que comprometam o equilíbrio econômico financeiro do contrato.

CLÁUSULA SÉTIMA DAS CONDIÇÕES DE PAGAMENTO

3.5 O Consórcio Intermunicipal, efetuará o pagamento em até 30 dias após a execução dos serviços contratados diretamente ao Contratado ou Representante Legal, por meio de depósito na agência bancária identificada, ou mediante cheque nominal mediante recibo e nota fiscal devidamente atestado por servidor designado, através do setor financeiro do Consórcio.

3.6 Quando a data prevista para o pagamento coincidir com finais de semana, feriado, o mesmo será efetuado no primeiro dia útil subsequente.

CLÁUSULA OITAVA DAS PENALIDADES

3.7 Pelo não cumprimento das condições estabelecidas no ajuste, o CONTRATADO, fica sujeita, a critério da CONTRATANTE e garantida à defesa prévia, as seguintes penalidades, sem prejuízo daquelas previstas no Artigo 87 da Lei Federal n.º 8.666/93.



3.8 Pelo atraso injustificado dos serviços contratados, ficará o CONTRATADO sujeita a multa de 1% (Um por Cento) sobre o valor da obrigação, por dia de atraso, se o atraso for de até 10 (Dez) dias, Excedido este prazo, a multa será em dobro.

3.9 Pela inexecução total ou parcial do Contrato, o CONTRATANTE poderá garantir a prévia defesa, aplicar o CONTRATADO as sanções previstas nos Incisos I, III e IV do Artigo 87 da Lei Federal n.º 8.666/93 que rege este instrumento e multa de 5% (Cinco por Cento) sobre o valor dos fornecimentos.

3.10 As multas são autônomas e a aplicação de uma não exclui a outra.

3.11 Aplicadas às multas, após Processo Administrativo, a CONTRATANTE poderá descontar do primeiro pagamento que fizer a CONTRATADA.

3.12 A aplicação da multa fica condicionada à prévia defesa da CONTRATADA, que deverá ser apresentada no prazo de 10 (Dez) dias úteis, contados da respectiva notificação.

CLÁUSULA NONA DA RESCISÃO CONTRATUAL

4. A rescisão Contratual poderá ser:

4.1 – Determinado por ato unilateral e escrito da CONTRATANTE, nos casos e numerados no Art. 78 da Lei Federal n.º 8.666/93.

4.2 – Amigável, por acordo entre as partes, mediante autorização escrita e fundamentada da Autoridade competente, reduzida a termo no Processo Licitatório, desde que haja conveniência da CONTRATANTE.

4.3 Em caso de rescisão prevista nos Incisos XII e XVII do Art. 78 da Lei Federal n.º 8.666/93, sem que haja culpa do CONTRATADO, será essa ressarcida dos prejuízos regulamentares comprovados, quando os houver sofrido.

4.4 – A rescisão Contratual de que trata o Inciso I do Art. 78 da Lei Federal n.º 8.666/93 acarretará as consequências previstas no Art. 80, Incisos I e IV, no que couber ambos da Lei Federal n.º 8.666/93.

CLÁUSULA DÉCIMA DO FORUM

5. Fica desde já eleito o **Fórum da Comarca de Rio Formoso**, Estado da Pernambuco, para dirimir questões resultantes ou relativas à aplicação/ou execução deste Contrato, não resolvidas na esfera Administrativa. E por estarem assim justos Contratados e Concordantes com todas as Cláusulas e condições ora ajustadas, as partes assinam o presente Contrato Administrativo, que é feito em 03 (Três) vias de igual teor, devendo a CONTRATANTE, no prazo legal, providenciar a publicação, na imprensa Oficial, do extrato do Contrato, a teor no Art. 61, Parágrafo Único, da Lei Federal n.º 8.666/93, tudo para que o ato produza seus Jurídicos e Legais efeitos.



RIO FORMOSO, EM *****DE *****DE 2024.

**CONSÓRCIO INTERMUNICIPAL PORTAL DA MATA SUL
CONTRATANTE**

**EMPRESA CONTRATADA
CNPJ Nº**

MODELO DE DECLARAÇÃO

DECLARAÇÃO DE NÃO REALIZAÇÃO DA VISITA TÉCNICA.

A empresa _____ CNPJ

_____ DECLARA para os fins do Processo Licitatório n.º 05/2023, modalidade Concorrência n.º 01/2023 que por deliberação única e exclusiva da declarante, a mesma não participou da visita técnica disponível no referido processo licitatório, sendo de sua **total responsabilidade** e conhecimento as condições de realização dos serviços, não recaindo em nenhuma hipótese qualquer responsabilidade sobre o Portal Sul Consórcio ou argumento futuro quanto à não visitação antecipada.

Local e data.



PROJETO BÁSICO

OBJETO: CONTRATAÇÃO DE EMPRESA DE ENGENHARIA PARA RECUPERAÇÃO E OPERAÇÃO DO ATERRO SANITÁRIO DO MUNICÍPIO DE RIO FORMOSO - PE

Base legal: Lei 8.666/93, de 21 de junho de 1993 e alterações posteriores

Visto em 20/12/2013
[Handwritten signature]

1. MEMORIAL DESCRITIVO

APRESENTAÇÃO

Este documento apresenta o Projeto Básico para nortear empresas para a concorrência pública do objeto: **Contratação de empresa de engenharia para Recuperação e operação do Aterro Sanitário do município de Rio Formoso - PE**

O aterro sanitário de Rio Formoso está inserido em uma área de 13 (treze) hectares. O aterro é de tipologia celular com uma célula conformada por várias camadas das quais aproximadamente 04(quatro) delas já foram conformadas ao longo de sua operação. Dada as características técnicas do empreendimento, a empresa a ser CONTRATADA realizará a mitigação do passivo ambiental e conseqüentemente assumirá a responsabilidade de operar esse empreendimento; que contará com uma frente de descarga pequena.

O aterro sanitário funcionará de segunda-feira à sexta-feira das 06:00 (seis) horas às 17:00 (dezesete) horas e aos sábados das 06:00 (seis) horas às 17:00 horas, recebendo resíduos domiciliares e públicos Classe IIA, atendendo inicialmente os municípios consorciados ao Portal Sul Consórcio – Barreiros, Gameleira, Rio Formoso, São José da Coroa Grande, Sirinhaém e Tamandaré.

1.0 INTRODUÇÃO E DEFINIÇÃO DOS SERVIÇOS

Este documento tem por objetivo orientar as empresas de engenharia referente a recuperação e operação do aterro sanitário de Rio Formoso – PE, em tempo integral, por mês, incluídos todos os encargos legais, fiscais e trabalhistas, todos os custos diretos e indiretos de todos os funcionários e com manutenção preventiva e corretiva dos equipamentos por todo o período, inclusive com o fornecimento de óleo Diesel, lubrificantes e mão de obra dos Operadores e Motoristas.

2.0 Definição dos Serviços:

2.1. O Portal Sul Consórcio, fiscalizará todos os serviços prestados e atestará o boletim de medição mensal.

2.2. As especificações técnicas da recuperação e operação do aterro sanitário de Rio Formoso a serem contratados encontram-se discriminadas neste Termo de Referência.

2.3. Para conhecimento das empresas licitantes é apresentado a seguir a descrição da atividade e os itens de serviço a serem executados:

Visto

ITEM	DESCRIÇÃO DA ATIVIDADE	ITEM DE SERVIÇO
1	Recuperação do aterro sanitário	Limpeza da célula; Limpeza do empreendimento; Implantação de drenagem verticais, horizontais e pluviais na célula; Compactação dos rejeitos sólidos; Cobertura do maciço de lixo que atualmente está em desacordo com as normas técnicas. -Atendimento as recomendações da CPRH para renovação da Licença Operacional
2	Operação do aterro sanitário	Limpeza do maciço de rejeitos; Cobertura diária dos rejeitos; Frente de descarga reduzida; Utilização Máquinários trabalhando de forma otimizada; Utilização de critérios ambientais e técnicos.

3.0 OBJETIVOS

3.1. Geral

A recuperação e operação do aterro sanitário de Rio Formoso exige e impõe a recuperação e limpeza da área e posteriormente o espalhamento, adensamento, compactação e execução da cobertura diária dos resíduos sólidos que chegarão diariamente da coleta realizada no município de Rio Formoso e conveniados. Os equipamentos operacionais do aterro serão dimensionados para uma taxa de recebimento média de 150 ton/dia, com operação mínima de 12 (doze) horas/dia, de segunda a sábado.

3.2. Específicos

Configuram-se como premissas básicas desse Termo de Referência a especificação da contratação de empresa de engenharia para a recuperação e operação do aterro sanitário de Rio Formoso; do qual a recuperação do local e a disposição de rejeitos e seu adensamento, cobertura com material de jazida, parametrização de células e preparação de frentes de operação para o regular funcionamento do aterro sanitário em conformidade com os normativos técnicos pertinentes será de extrema importância. E será essencial a utilização de maquinários em estado conservado e com as demandas abaixo:

Equipamentos demandados:

02 CAMINHÃO BASCULANTE 10 M3, TRUCADO, CABINE SIMPLES PESO BRUTO 23.000 KG, CARGA ÚTIL MÁXIMA 15.935 KG, DISTÂNCIA ENRE EIXOS 4.80 METROS, POTÊNCIA 230 CV, INCLUSIVE COM CAÇAMBA METÁLICA - CHP DIURNO AF_06.2014 SINAPI: 91386, com operador, combustível e manutenção por conta da contratada

01 ESCAVADEIRA HIDRÁULICA SOBRE ESTEIRAS, CAÇAMBA 0,80 M3, PESO OPERACIONAL 17 T, POTÊNCIA BRUTA 111 HP - CHP DIURNO. AF_06/2014, com operador, combustível e manutenção por conta da contratada

01 TRATOR DE ESTEIRAS, POTÊNCIA 100 HP, PESO OPERACIONAL 9,4 T, COM LÂMINA 2,19 M3 - CHP DIURNO. AF_06/2014, com operador, combustível e manutenção por conta da contratada

As demandas dos equipamentos acima descritos estão inseridas no contexto operacional do aterro sanitário, norteado para o cumprimento dos seguintes pré-requisitos técnicos fundamentais:

- a) Obtenção de volume físico no aterro de modo a permitir a recuperação e operação do aterro sanitário com vistas na recuperação efetiva da licença de operação (LO) do órgão ambiental CPRH;
- b) Desenvolvimento operacional do aterro com garantia de sua estabilidade geotécnica;
- c) Escavação de camadas, disponibilizando material para aterros de conformação, impermeabilização e cobertura final de lixo;
- d) Execução de aterro de conformação;
- e) Cobertura do lixo depositado com solo, de modo a diminuir a possibilidade de geração e aumento de vetores;
- f) Assegurar que a espessura mínima de recobrimento dos platôs horizontais de lixo (cobertura diária) seja de 20cm e que a espessura mínima de recobrimento nos taludes seja de 60cm, obtendo-se assim como massa específica dos RSU's o valor de 0,7 tf/m³, que é o valor médio esperado para o tipo de processo executivo e equipamentos que devem estar sempre disponíveis no local.

4.0. JUSTIFICATIVA

4.1 O EMPREENDIMENTO

O aterro sanitário de Rio Formoso é uma opção estratégica de empreendimento que vem ao encontro dos planos, programas e projetos localizados na região da mata sul e no Estado de Pernambuco. Desde que saiu a primeira Licença de Operação, está trabalhando de modo a permanecer com a licença de operação do empreendimento.

Os dados do empreendimento estão relacionados a seguir na **Tabela 1**.

Tabela 1 – Ficha técnica do EMPREENDIMENTO

ITEM	DESCRIÇÃO
Município	Rio Formoso – Pernambuco
Tipo de empreendimento	Aterro celular mecanizado
Área afetada	10 Ha
Morfologia	Área levemente ondulada com declividades menores a 10%
Bacia Hidrográfica	Rio Formoso



Profundidade do lençol freático	Não determinada
Tipo de Solo	Regossolos de características argilosas com espessura de um metro e médio em média.
Geologia predominante	Granitos e granodioritos magmáticos
Clima	Tropical úmido
Classe de resíduos depositados	Resíduos Classe IIA
Capacidade de Armazenamento Total estimada	V= 1.500.000m ³
Vida útil atual estimada	13 anos
Vazão máxima de chorume prevista	Q = 0,0739 l/s
Tratamento adotado	Estação de Tratamento de Chorume (ETE)
Licença de Operação inicial	Nº. 07.09.11.016940-4
Licença de Operação atual	Em fase de renovação licença.

O empreendimento está em operação e se encaixa dentro das políticas estaduais vigentes, as quais apontam ao manejo racional integrado dos resíduos sólidos e à proteção de áreas ambientalmente sensíveis despertando toda a população para esta nova consciência de Gestão Ambiental na cidade de Rio Formoso e por extensão toda a população da região e do Estado de Pernambuco.

DISCRIMINAÇÃO DOS SERVIÇOS

5.0 Recuperação do aterro sanitário:

O aterro sanitário público de Rio Formoso está com sua licença ambiental ameaçada e com estrutura para receber os resíduos sólidos dos municípios consorciados. Ele se encontra com alguns deficits operacionais e deve ser recuperado. Os maquinários especificados anteriormente terão que recuperar aquele local com uma limpeza adequada do maciço de lixo e ao entorno, também realizar a drenagem adequada para que o chorume possa seguir para a lagoa facultativa que o empreendimento já tem; os gases metanos que são tóxicos terem uma drenagem para que em contato com a atmosfera possa passar de gases metanos para gás carbônico e assim poluir menos o meio ambiente. Sem contar que a implantação de drenos pluviais nos taludes serão de grande importância para segurar e evitar erosões nos taludes. Posteriormente a isso, terá que fazer a compactação e cobertura do lixo exposto a céu aberto que se encontra no local e assim, finalizar a mitigação e realizar a operação desse aterro sanitário recebendo os rejeitos dos municípios.

Visto

 5

5.1 Operação do aterro sanitário:

O aterro sanitário Público de Rio Formoso passará por um acompanhamento técnico sempre atualizados, para que a empresa vencedora do certame possa cumprir todas as normas ambientais que é exigido. Para isso, o Consorcio Portal Sul colocará um fiscal para acompanhar e atestar as atividades que estão sendo realizadas dentro do empreendimento.

Devido a necessidade da utilização de equipamentos para a realização dos serviços a serem prestados, tais como: instalações dos drenos e dutos de gás, movimentação, tombamento, compactação e aterramento dos RSU (resíduos sólidos urbanos) de Rio Formoso e dos municípios conveniados, e com o objetivo de dispor de mecanismos adequados à prestação de serviços a todos os clientes conveniados e, principalmente ao meio ambiente, motivou o Portal Sul Consórcio a contratação de uma empresa especializada, na recuperação e operação do aterro sanitário. Terão responsáveis técnicos, funcionários em diversos setores e maquinários a disposição do empreendimento para a correta operação.

A ordenação do fluxo de resíduos a ser descarregado é efetuada pelos agentes operacionais que previamente indicam através de sinalizadores (placas de sinalização), o local exato do descarrego. Caso haja descarrego em local não autorizado por um agente operacional, é realizado um relatório para identificação da irregularidade informado imediatamente ao administrador do aterro para que seja tomada as medidas cabíveis.

5.2 A operação de aterramento do lixo deverá ser efetuada numa frente de serviço com 20 metros de largura e inclinação de 1:3. Junto à frente de serviço deverá ser preparada uma área para a descarga dos caminhões de coleta, que tenha espaço suficiente para a aproximação e manobra dos veículos;

5.3 O aterramento de resíduos consiste na operação de espalhar, compactar e cobrir os resíduos sólidos. Para esta operação é necessário a utilização de um trator de esteiras com potência 100 HP, que deverá seguir o procedimento ilustrado e descrito na sequência, de baixo para cima;

5.4 O lixo deverá ser aterrado com a utilização de um trator de esteiras, que espalhará o lixo na rampa e fará a compactação em camadas de, no máximo, 0,20 m, passando de 3 a 5 vezes sobre o mesmo local;

5.5 A cobertura do lixo deverá ser diária e apenas no topo da camada de lixo. A espessura da cobertura diária será de 0,20 m, com forte compactação visando dar suporte para o tráfego de veículo no topo da camada;



5.6 A densidade aparente mínima a ser atingida nesta operação é de 0,7 t/m³;

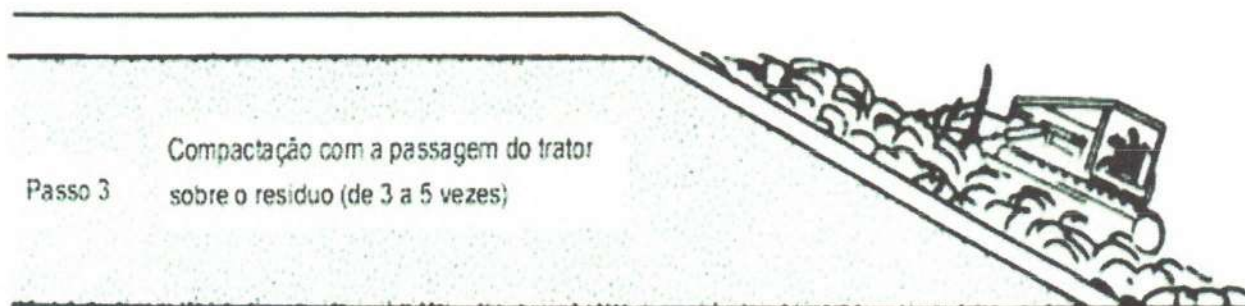
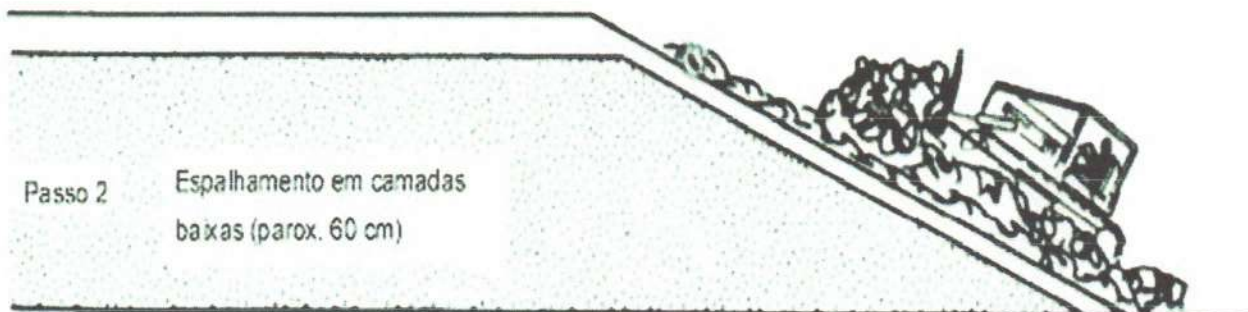
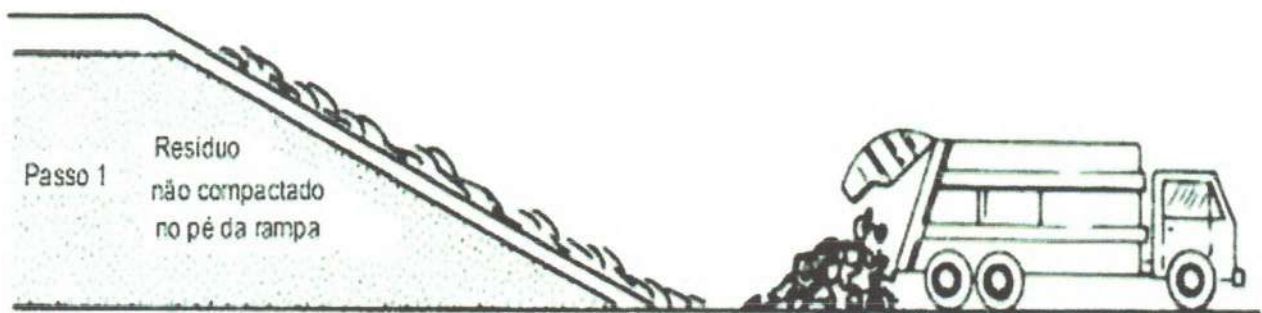

5.7 As demarcações da frente de serviço poderão ocorrer em períodos semanais, de modo a se obter uma medição mais precisa e conseqüentemente, um menor erro na avaliação do nível de compactação;

5.8 Para operação do aterro se faz necessário a utilização dos equipamentos apresentados no quadro resumo na quantidade especificada e a sua utilização mensal:

Visto *[assinatura]* 7

QUADRO RESUMO - Demonstrativo de Utilização de Equipamentos:

EQUIPAMENTOS:	Quant	Utilização Mensal prevista Hrs	USO DO EQUIPAMENTO
CAMINHÃO BASCULANTE DE 10 (dez) M3, Tração simples, <u>com operador, combustível e manutenção por conta da contratada</u>	02 Un.	200 hrs	<ul style="list-style-type: none"> ● Transporte de material para cobertura do lixo e manutenção dos acessos.
ESCAVADEIRA HIDRÁULICA SOBRE ESTEIRAS, CAÇAMBA 0,8 M3, PESO OPERACIONAL 17 T, POTÊNCIA BRUTA 111 HP, <u>com operador, combustível e manutenção por conta da contratada</u>	01 Un.	200 hrs	<ul style="list-style-type: none"> ● Escavação de drenos de chorume e gases. ● Escavação e Carregamento de material escavado para cobertura do lixo e manutenção dos acessos. ● Preparação dos avanços da frente de operação
TRATOR DE ESTEIRAS, POTÊNCIA 100 HP, PESO OPERACIONAL 9,4 T, <u>com operador, combustível e manutenção por conta da contratada</u>	01 Un.	200 hrs	<ul style="list-style-type: none"> ● Espalhamento, compactação e cobertura do lixo.

OBS. Para efeito de medição, quando da execução do contrato, serão computadas as horas registradas nos respectivos horímetros dos equipamentos efetivamente trabalhadas, desprezando-se as horas eventualmente paradas independentemente da motivação que ocasionou a paralização do equipamento. Eventualmente, diante da impossibilidade de se usar o horímetro, poderá ser computadas horas apontadas em planilha de acompanhamento elaborada pela fiscalização do Consórcio, até que seja tomada as providencias para uso do horímetro.

5.9 Os serviços de implantação e manutenção da drenagem de líquidos percolados e gases deverão seguir o projeto do Aterro Sanitário com a implantação da contratada;

5.10 Todos os acessos e áreas do Aterro devem ser restritas aos funcionários credenciados (consórcio e Empresa prestadora dos serviços) e estarem sempre limpos e livres de resíduos espalhados pela ação do vento ou que caírem dos caminhões de coleta;

5.11 Todos os equipamentos para operação do Aterro devem estar em condições operacionais a partir do horário de início de funcionamento do mesmo;

5.12 Os equipamentos de proteção individual – EPI's deverão estar em perfeita condições de uso;

5.13 Todos os serviços devem ser acompanhados por profissional qualificado e com experiência na área, e deverão seguir todas as normas de Segurança do Trabalho determinadas para cada tipo de atividade.

Visto

 8

6.0 EQUIPAMENTOS E VEÍCULOS

6.0.1 Na hipótese da impossibilidade de não serem apresentados os veículos e equipamentos com capacidades exigidos no *item 3.2*, poderá a Licitante vencedora apresentar em substituição aos mesmos veículos e equipamentos com **capacidade diferenciada superior ao exigido**, desde que atenda às necessidades para os serviços afins.

z

6.0.2 Ao longo do Contrato, os veículos e equipamentos deverão ser mantidos com todos os seus componentes funcionando nas mesmas condições iniciais especificadas, não obstante o desgaste normal por uso, inclusive as unidades de reserva;

6.0.3 Caso o prazo da execução dos serviços objeto do contrato original venha a ser prorrogado, obedecendo aos requisitos previstos no instrumento convocatório, assim como no instrumento de contrato, os veículos e equipamentos envolvidos na prestação dos serviços, poderão ser substituídos mantendo-se com a mesma condição inicial exigida.

6.1 As alterações de veículos/equipamentos somente serão autorizadas pela Consórcio Portal Sul, desde que atendida as exigências constantes dos *itens 3.2 e 6.3*;

6.2 Todos os equipamentos acima descritos estarão sujeitos a limpeza e higienização a fim de assegurar ótimas condições de aspecto e estado geral durante toda a duração do Contrato;

7.0 PESSOAL

7.1 Competirá à Contratada a admissão de gerentes, motoristas, balanceiros, auxiliar de gravimetria, operadores de máquinas e ajudantes necessários ao desempenho dos serviços contratados, correndo por conta desta todos os encargos necessários e demais exigências das leis trabalhistas, previdenciárias, fiscais e outras de qualquer natureza;

7.2 Só poderão ser mantidos em serviços os empregados atenciosos e educados no tratamento dado servidores dos municípios consorciados, bem como cuidadosos com o bem público;

7.3 A fiscalização terá direito de exigir dispensa, a qual deverá se realizar dentro de até 24 (*vinte e quatro*) horas após a notificação do pedido da Fiscalização, de todo e qualquer funcionário cuja conduta seja prejudicial ao bom andamento dos serviços. Se a dispensa der origem a ação judicial, a Portal Sul Consorcio não terá, em nenhum caso, qualquer responsabilidade, a que título for;

7.3.1 A Contratada deverá substituir o funcionário dispensado no prazo máximo de 48 (*quarenta e oito*) horas;

7.4 Durante a execução dos serviços é absolutamente vedada ao pessoal da Contratada, a execução de outras tarefas que não sejam objeto destas especificações;

7.5 Será terminantemente proibido aos empregados da Contratada fazer catação ou triagem entre os resíduos coletados pela coleta domiciliar, de varrição e de feiras-livres, para proveito próprio;

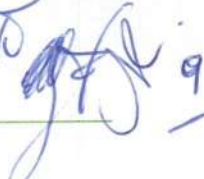
Uisto
 9

7.6 É proibida a ingestão de bebidas alcoólicas ou drogas, a solicitação de gratificações e donativos de qualquer espécie;

7.7 A equipe deverá apresentar-se uniformizada e asseada, com vestimenta e calçados adequados, bonés, capas protetoras e demais equipamentos de segurança quando a situação os exigir (conforme Normas do Ministério do Trabalho);

7.7.1 A reposição de EPI's – Equipamentos de Proteção Individual e uniformes deverão obedecer a seguinte frequência:

Uniforme	Unidade x Ano				
	Encarregado	Motorista	Operador	Balanceiro	Aux. Gravimetria
Calça em Brim	04	04	04	04	04
Camisa em Brim	04	04	04	04	04
Calçado tipo Vulcabras.	03	03	03	03	03
Boné tipo Jockey	02	02	02	02	02
Capa de Chuva em PVC	02	02	02	02	02
Bota com biqueira de aço	02	02	02	02	02
Luas de Algodão	--	06	06	06	06
Luas de raspa de couro	--	--	06	06	06
Colete Refletivo	01	01	01	01	01
Mascaras descartável	5	5	5	5	5
Abafador de Ruído	-----	---	02	---	---

7.8 Caberá à Contratada apresentar o operário, nos locais e nos horários de trabalhos, devidamente uniformizado, providenciando equipamentos e veículos suficientes para a realização dos serviços.

7.9 Face à necessidade de recursos humanos qualificados para o exercício dos serviços de gerenciamento e operacional nas diversas áreas do trabalho é recomendável:

a) Treinamento de gerentes, técnicos ajudantes, encarregados e motoristas para o desempenho adequado de suas tarefas;

b) O **programa de capacitação** deverá abranger além dos serviços gerenciais e operacionais, outros como segue:

- Cidadania e meio Ambiente;
- Qualidade no atendimento aos usuários;
- Importância dos EPI's (Equipamentos de Proteção Individual);
- Alfabetização de adultos;
- Outros.

Visto

10

8.0 PESSOAL - FISCALIZAÇÃO

8.1 A fiscalização do cumprimento do contrato caberá ao Portal Sul Consorcio que indicará um fiscal para acompanhar as ações da contratada;

8.2 A Contratada se obriga a permitir ao pessoal da fiscalização livre acesso a todas as suas dependências, possibilitando o exame das instalações e também das anotações relativas aos equipamentos, registro de pessoal e todos os materiais referentes aos serviços contratados;

9.0 MEDIÇÃO DOS SERVIÇOS

9.1 O valor das medições será obtido mediante aplicação dos preços unitários constantes da planilha de orçamento da proposta vencedora, integrante do contrato, às quantidades efetivamente executadas e aprovadas pela fiscalização do Portal Sul Consórcio, verificadas e registradas pelo na Planilha de acompanhamento de horas trabalhadas dos equipamentos e prestação dos serviços efetivados;

9.2 Somente serão medidos e pagos os serviços executados de acordo com as especificações técnicas contratuais que façam parte do Edital;

9.3 Caberá a fiscalização do Portal Sul Consórcio, a seu critério, determinar o formulário padrão das medições resultantes da execução dos serviços objeto do contrato;

9.4 Os preços unitários são os valores correspondentes à realização de uma unidade do serviço em análise. Todos os preços unitários, ou os valores globais, salvo menção explícita em contrário, consideram em sua composição, os custos e despesas relativas

9.4.1 Caberá a contratada suportar as despesas com impressos, softwares e demais materiais de uso geral, necessários às atividades relacionadas ao planejamento, e a execução dos serviços, e fornecimento, carga, transporte, descarga, manuseio, armazenagem, proteção e guarda dos materiais de consumo, tais como: combustíveis, graxas, lubrificantes, pneus, câmaras, filtros, sabão em pó, desinfetantes, detergentes;

9.4.2 Caberá, também, a contratada suportar Mobilização e desmobilização, uniformes nos padrões, transporte, alimentação, assistência social, equipamentos de proteção individual e quaisquer outros necessários à segurança pessoal e/ou execução dos serviços;

9.4.3 Fornecimento, operação e manutenção de todos os veículos e equipamentos, utilizados pela contratada e necessários a execução dos serviços.

9.4.4 Fornecimento, operação e manutenção de todas as ferramentas necessárias à execução adequada dos serviços de manutenção corretiva e preventiva dos equipamentos e veículos objeto do contrato, etc.

9.4.5 Disponibilização, utilização e manutenção de todas as instalações necessárias para o cumprimento do objeto contratual, em consonância com o disposto no edital de concorrência, nas Especificações Técnicas;

9.4.6 Operação e manutenção das instalações utilizadas pela Contratada no cumprimento do objeto contratual;

Visto



9.4.7 Salários, encargos sociais e administrativos, benefícios, impostos e taxas, amortizações, licenciamentos, inclusive os ambientais, seguros, despesas financeiras de capital e de administração, depreciação, capital de giro, lucro e quaisquer outros relativos a benefícios e despesas diretas e indiretas.

9.5 Todas as medições serão realizadas mensalmente, considerando-se os serviços executados no período compreendido entre o primeiro e o último dia de cada mês, exceto a primeira que será realizada a partir da assinatura da Ordem de Início e a Final, que será realizada quando do encerramento do contrato;

9.6 As medições deverão ser realizadas pela Contratada e conferidas e aprovadas pela fiscalização do Portal Sul Consorcio, até o 5º (quinto) dia útil subsequente ao período de abrangência da medição considerada. Se durante o período de realização da medição forem necessárias providências complementares, por parte da Contratada, a fluência do prazo será interrompida, reiniciando-se a contagem a partir da data em que aquelas forem cumpridas;

9.7 Mensalmente, a fiscalização do Portal Sul Consórcio, encaminhará à Contratada, caso necessário, até o 3º (terceiro) dia útil subsequente ao período de abrangência da medição considerada, relatório do Sistema de Pesagem, emitido pela Balança do aterro sanitário totalizando todas as operações realizadas;

9.8 Na hipótese de impedimento temporário do uso da balança, por caso fortuito ou de força maior, o peso diário coletado, será apurado por estimativa considerando-se o setor de coleta que originou o resíduo, mediante a média dos pesos registrados pelo Sistema de Pesagem.

9.9 A Contratada enviará, mensalmente, ao fiscal do Portal Sul Consórcio, requerimento em modelo apropriado, onde constem os serviços efetivamente realizados e devidamente atestados pelo mesmo, para fins de pagamento;

9.10 Depois de verificada a medição e todas as providências necessárias, o fiscal do consórcio providenciará o envio para o devido pagamento;

9.11 Caberá ao fiscal do Portal Sul Consórcio, a seu critério, determinar o formulário padrão das medições resultantes da execução dos serviços objeto do contrato.

9.12 É obrigação a ser cumprida pela empresa a ser CONTRATADA para com a Consórcio Portal Sul, nos termos do contrato a ser firmado:

- ✓ Fornecer os equipamentos em perfeito estado de operação diariamente, de segunda- feira a sábado, no horário compreendido entre 07:00 horas até 17:00 horas podendo em ocasiões esporádicas exceder o horário com comunicado prévio da contratante. A operação dos equipamentos deverá ser executada inclusive nos feriados e dias santos, em qualquer condição climática.
- ✓ Executar os serviços obedecendo às normas técnicas, especificações e demais elementos que integram a presente licitação;
- ✓ Proceder as alterações nas especificações, somente após a autorização e aprovação prévia, por escrito, fornecido pela contratante;

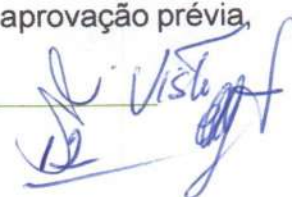

- ✓ Responsabilizar-se por todos os equipamentos, tecnicamente qualificado, capacitados nos serviços a serem executados, previsto no objeto deste contrato, eximindo a Consórcio Portal Sul de quaisquer ônus;
- ✓ Manter a Consórcio Portal Sul livre e a salvo de quaisquer reclamações relativas a danos e prejuízos causados a terceiros em consequência dos serviços do objeto desta licitação, provocados pela CONTRATADA, responsabilizando-se pelo pagamento, sem qualquer reembolso por parte da Consórcio Portal Sul, de indenizações decorrentes de acidentes ou fatos que causem prejuízos aos serviços ou a terceiros, quando resultantes de imprudência, imperícia ou negligência de seus empregados;
- ✓ Efetuar as suas próprias expensas o reparo das falhas de equipamentos que se verificarem durante e após a execução dos serviços, tendo como prazo máximo de garantia dos serviços executados, 24 (vinte e quatro) horas a contar da data de execução efetiva;
- ✓ Cumprir as normas legais regulamentares e administrativas aplicáveis a manutenção e prevenção dos equipamentos;
- ✓ Atender de imediato às solicitações da Portal Sul Consórcio através da fiscalização, quer seja na execução dos serviços, quer seja na substituição de empregados desta, motivados por incapacidade, incompatibilidade, insubordinação ou procedimentos não condizentes, cuja permanência seja considerada prejudicial ao bom dos serviços;
- ✓ Responsabilizar-se pela execução dos serviços de que trata a presente licitação, e responder pela qualidade e cumprimento dos prazos executados;
- ✓ Todos os empregados da CONTRATADA deverão se apresentar para o trabalho devidamente uniformizados;
- ✓ Os prejuízos causados pela CONTRATADA terão seus custos apropriados e descontados em Boletim de Medição;
- ✓ Apresentar ao Consórcio Portal Sul, quando da medição do contrato, cópias autenticadas dos comprovantes de recolhimento do FGTS dos funcionários;

9.13 É obrigação a ser cumprida pela Consórcio Portal Sul, nos termos do contrato a ser firmado:

- ✓ Remunerar à CONTRATADA de forma mensal, de acordo com o Boletim de Medição do período (de acordo com os preços unitários pactuados no contrato);
- ✓ Supervisionar permanentemente as atividades da CONTRATADA durante o período de execução do contrato;
- ✓ Participar de discussões técnicas, quando se faça necessário o esclarecimento e/ou modificação do projeto;
- ✓ Permitir o acesso de pessoal autorizado pela CONTRATADA responsável pelo objeto deste contrato, devendo tomar todas as providências administrativas que garantam o livre desempenho de suas atividades;
- ✓ Fiscalizar e acompanhar, através do setor componente da Consórcio Portal Sul, a execução das ações previstas neste Termo de Referência;
- ✓ Comunicar a CONTRATADA por escrito, todas as anormalidades e as divergências existentes em relação aos padrões e especificações que constam nesse contrato;
- ✓ Elaborar mensalmente o boletim de medição até o quinto dia útil do mês subsequente; O pagamento será realizado até o dia 30 (trinta) do mês subsequente ao da medição.

Visto  13

9.14 É expressamente vedada à CONTRATADA a subcontratação no todo do objeto do presente acordo, podendo, no entanto, ocorrer a subcontratação de até 80% desse objeto à empresa(s) especializada(s), mantida, contudo, única, exclusiva e integral responsabilidade da empresa contratada sobre tal objeto. A subcontratação só será permitida desde que não seja vedada pela Administração, sendo exigida a comprovação da viabilidade e necessidade da subcontratação e atestado de idoneidade da subcontratada.

9.15 As medições são de responsabilidade da Consórcio Portal Sul, com isso, sua equipe técnica deve vistoriar o aterro sanitário afim de averiguar as ações realizadas na operação deste equipamento realizando ajustes quando forem necessários.

9.16 A CONTRATADA deverá se ater à planilha orçamentaria aprovada na licitação para dimensionamento de suas ações. Em caso onde sejam necessários extrapolar a quantidade de qualquer item da planilha orçamentária, assim como qualquer inserção, substituição ou supressão, a mesma (CONTRATADA) deverá realizar a justificativa formal junto a Consórcio Portal Sul que deve oficializar a permissão ou negativa.

9.17 Todos os acessos ao aterro sanitário devem ser restritos aos funcionários credenciados (Consórcio Portal Sul e empresa CONTRATADA) e estarem sempre limpos e livres de resíduos espalhados pela ação do vento ou que caírem dos caminhões de coleta;

9.18 Todos os serviços devem ser acompanhados por profissionais qualificados e com experiência na área, e deverão seguir todas as normas de Segurança do Trabalho determinadas para cada tipo de atividade;

10. DOCUMENTAÇÃO COMPLEMENTAR E RESPONSABILIDADES

10.1 Os atestados de capacidade técnica/responsabilidade técnica poderão ser apresentados em nome e com CNPJ da matriz e/ou da(s) filial(ais) da licitante;

10.2 A CONTRATADA será responsável pela observância das leis, regulamentos, portarias e normas federais, estaduais e municipais direta e indiretamente aplicáveis ao objeto do contrato, inclusive por suas subcontratadas e fornecedores;

10.3 A CONTRATADA sob o pretexto algum, poderá argumentar desconhecimento do local de execução do serviço ou do tipo de resíduos a ser gerenciado, devendo a mesma visitar o local ou **assinar um termo** que não quer realizar a visita, **em anexo**, antes da apresentação da proposta. Todas as condições locais deverão ser adequadamente observadas, devendo ainda ser pesquisados e levantados todos os elementos, quantitativos, etc... que possam influenciar no desenvolvimento dos trabalhos, de modo que não serão atendidas solicitações durante os serviços sob argumento de falta de conhecimento das condições de trabalho.

10.4 Todo quadro de funcionários da CONTRATADA deverá possuir experiência e qualificação adequada para a execução dos serviços nos quais forem atribuídos. Qualquer funcionário da CONTRATADA ou de quaisquer subcontratada que, na opinião do Portal Sul Consórcio não execute o seu trabalho da maneira correta e adequada, ou seja, desrespeitoso, temperamental,

Visto  14

desordenado ou indesejável por outros motivos, deverá, mediante solicitação por escrito do Consórcio, ser afastado, imediatamente pela CONTRATADA dentro dos termos legais vigentes;

10.5 A CONTRATADA por sua conta, deverá reparar e restaurar todos os danos que porventura venham a ser ocasionados dentro da área do aterro sanitário ou fora dele, em decorrência de uma má prestação do serviço previsto no objeto do contrato, exceto aqueles danos devido a causas imprevisíveis, fora de controle e não motivados por imperícia ou negligência da CONTRATADA;

10.6 O Portal Sul Consórcio (CONTRATANTE), deverá sempre ter acesso ao trabalho em desenvolvimento pela CONTRATADA para verificar e determinar se o serviço está sendo executado conforme o presente Projeto Básico e conforma as normas editalícias e respectivo contrato;

10.7 É obrigação a ser cumprida pela empresa a ser CONTRATADA para com Portal Sul Consórcio, nos termos do contrato a ser firmado:

- ✓ Fornecer os equipamentos em perfeito estado de operação diariamente, de segunda- feira a sábado, no horário compreendido entre 07:00 horas até 17:00 horas podendo em ocasiões esporádicas exceder o horário com comunicado prévio da contratante. A operação dos equipamentos deverá ser executada inclusive nos feriados e dias santos, em qualquer condição climática.
- ✓ Executar os serviços obedecendo às normas técnicas, especificações e demais elementos que integram a presente licitação;
- ✓ Proceder as alterações nas especificações, somente após a autorização e aprovação prévia, por escrito, fornecido pela contratante;
- ✓ Responsabilizar-se por todos os equipamentos, tecnicamente qualificado, capacitados nos serviços a serem executados, previsto no objeto deste contrato, eximindo a Consórcio Portal Sul de quaisquer ônus;
- ✓ Manter a Portal Sul Consórcio livre e a salvo de quaisquer reclamações relativas a danos e prejuízos causados a terceiros em consequência dos serviços do objeto desta licitação, provocados pela CONTRATADA, responsabilizando-se pelo pagamento, sem qualquer reembolso por parte da Consórcio Portal Sul, de indenizações decorrentes de acidentes ou fatos que causem prejuízos aos serviços ou a terceiros, quando resultantes de imprudência, imperícia ou negligencia de seus empregados;
- ✓ Efetuar as suas próprias expensas o reparo das falhas de equipamentos que se verificarem durante e após a execução dos serviços, tendo como prazo máximo de garantia dos serviços executados, 24 (vinte e quatro) horas a contar da data de execução efetiva;
- ✓ Cumprir as normas legais regulamentares e administrativas aplicáveis a manutenção e prevenção dos equipamentos;
- ✓ Atender de imediato às solicitações da Portal Sul Consórcio através da fiscalização, quer seja na execução dos serviços, quer seja na substituição de empregados desta, motivados por incapacidade, incompatibilidade, insubordinação ou procedimentos não condizentes, cuja permanência seja considerada prejudicial ao bom dos serviços;
- ✓ Responsabilizar-se pela execução dos serviços de que trata a presente licitação, e responder pela qualidade e cumprimento dos prazos executados;

Visto
15

- ✓ Todos os empregados da CONTRATADA deverão se apresentar para o trabalho devidamente uniformizados;
- ✓ Os prejuízos causados pela CONTRATADA terão seus custos apropriados e descontados em **Boletim de Medição**;
- ✓ Apresentar ao Portal Sul Consórcio, quando da medição do contrato, cópias autenticadas dos comprovantes de recolhimento do FGTS dos funcionários;

10.8 É obrigação a ser cumprida pela Portal Sul Consórcio, nos termos do contrato a ser firmado:

- ✓ Remunerar à CONTRATADA de forma mensal, de acordo com o Boletim de Medição do período (de acordo com os preços unitários pactuados no contrato);
- ✓ Supervisionar permanentemente as atividades da CONTRATADA durante o período de execução do contrato;
- ✓ Participar de discussões técnicas, quando se faça necessário o esclarecimento e/ou modificação do projeto;
- ✓ Permitir o acesso de pessoal autorizado pela CONTRATADA responsável pelo objeto deste contrato, devendo tomar todas as providências administrativas que garantam o livre desempenho de suas atividades;
- ✓ Fiscalizar e acompanhar, através do setor componente da Consórcio Portal Sul, a execução das ações previstas neste Termo de Referência;
- ✓ Comunicar a CONTRATADA por escrito, todas as anormalidades e as divergência existentes em relação aos padrões e especificações que constam nesse contrato;
- ✓ Elaborar mensalmente o boletim de medição até o quinto dia útil do mês subsequente; O pagamento será realizado até o dia 30 (trinta) do mês subsequente ao da medição.

10.9 É expressamente vedada à CONTRATADA a subcontratação no todo do objeto do presente acordo, podendo, no entanto, ocorrer a subcontratação de até 80% desse objeto à empresa(s) especializada(s), mantida, contudo, única, exclusiva e integral responsabilidade da empresa contratada sobre tal objeto. A subcontratação só será permitida desde que não seja vedada pela Administração, sendo exigida a comprovação da viabilidade e necessidade da subcontratação e atestado de idoneidade da subcontratada.

10.10 . As medições são de responsabilidade da Portal Sul Consórcio, com isso, sua equipe técnica deve vistoriar o aterro sanitário afim de averiguar as ações realizadas na operação deste equipamento realizando ajustes quando forem necessários.

10.11 A CONTRATADA deverá se ater à planilha orçamentaria aprovada na licitação para dimensionamento de suas ações. Em caso onde sejam necessários extrapolar a quantidade de qualquer item da planilha orçamentária, assim como qualquer inserção, substituição ou supressão, a mesma (CONTRATADA) deverá realizar a justificativa formal junto a Portal Sul Consórcio que deve oficializar a permissão ou negativa.

10.12 Todos os acessos ao aterro sanitário devem ser restritos aos funcionários credenciados (Portal Sul Consórcio e empresa CONTRATADA) e estarem sempre limpos e livres de resíduos espalhados pela ação do vento ou que caírem dos caminhões de coleta;

1156
N. 16

10.13 Todos os serviços devem ser acompanhados por profissionais qualificados e com experiência na área, e deverão seguir todas as normas de Segurança do Trabalho determinadas para cada tipo de atividade;

11. PRAZO DE EXECUÇÃO

O prazo para execução dos serviços de 12 (doze) meses, contados a partir da data da assinatura do contrato, podendo ser prorrogado por igual ou sucessivo períodos até o limite de 60 (sessenta) meses, nos termos do inciso II do art. 57 da lei nº 8.666/93 e demais normas legais pertinentes.

Rio Formoso, 20 de dezembro de 2023

Natália de Cassia Silva Melo
Engenheira Ambiental
CREA-PE 1816594288

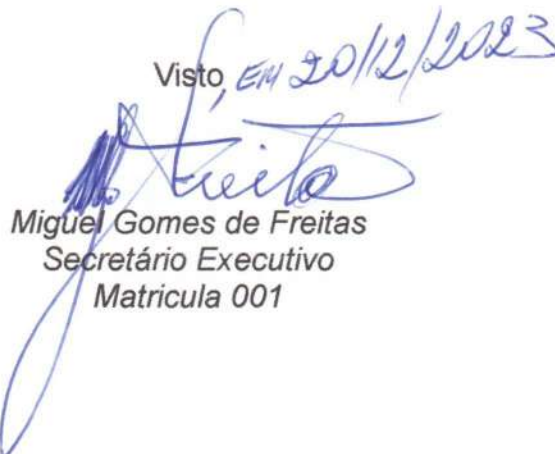
Visto, em 20/12/2023

Miguel Gomes de Freitas
Secretário Executivo
Matricula 001

DECLARAÇÃO DE NÃO REALIZAÇÃO DA VISITA TÉCNICA.

Modelo

A empresa _____ CNPJ _____

DECLARA para os fins do Processo Licitatório n.º 05/2023, modalidade Concorrência n.º 01/2023 que por deliberação única e exclusiva da declarante, a mesma não participou da visita técnica disponível no referido processo licitatório, sendo de sua **total responsabilidade** e conhecimento as condições de realização dos serviços, não recaindo em nenhuma hipótese qualquer responsabilidade sobre o Portal Sul Consórcio ou argumento futuro quanto à não visitação antecipada.

Local e data.

 18

PLANILHA

OBRA:		CONTRATAÇÃO DE EMPRESA PARA RECUPERAÇÃO E OPERAÇÃO DO ATERRO SANITÁRIO DO MUNICÍPIO DE RIO FORMOSO - PE.				BDI	25,00	
						DATA	out/23	
ITEM	CODIGO	DISCRIMINAÇÃO DOS SERVIÇOS	UNID	QUANT.	PREÇO UNITARIO		PREÇO TOTAL	
					SEM BDI	COM BDI	COM BDI	
1.0	FUNCIONÁRIOS							64.676,00
1.1.1	SINAPI 2707	ENGENHEIRO CIVIL DE OBRA PLENO	H	100,00	115,42	144,28	14.428,00	
1.1.2	SINAPI 40818	ENCARREGADO GERAL DE OBRAS (MENSALISTA)	MÊS	1,00	6.223,64	7.779,55	7.779,55	
1.1.3	SINAPI 41071	AUXILIAR DE SERVIÇOS GERAIS (MENSALISTA)	MÊS	4,00	2.630,92	3.288,65	13.154,60	
1.1.4	SINAPI 41096	VIGIA DIURNO (MENSALISTA)	MÊS	4,00	2.630,92	3.288,65	13.154,60	
1.1.5	SINAPI 40812	AUXILIAR DE ESCRITORIO (MENSALISTA)	MÊS	2,00	2.780,55	3.475,69	6.951,38	

PLANILHA

1.1.6	SINAPI 40812	BALANCEIRO (MENSALISTA)	MÊS	2,00	2.630,92	3.288,65	6.577,30
1.1.7	SINAPI 40813	AUXILIAR DE GAVIMETRIA	MÊS	1,00	2.630,92	2.630,92	2.630,92
2.0	MAQUINAS						173.944,00
2.2	SINAPI 5631	ESCAVADEIRA HIDRÁULICA SOBRE ESTEIRAS, CAÇAMBA 0,80 M3, PESO OPERACIONAL 17 T, POTENCIA BRUTA 111 HP - CHP DIURNO. AF_06/2014	H	200,00	223,16	278,95	55.790,00
2.3	SINAPI 89032	TRATOR DE ESTEIRAS, POTÊNCIA 100 HP, PESO OPERACIONAL 9,4 T, COM LÂMINA 2,19 M3 - CHP DIURNO. AF_06/2014	H	200,00	195,85	244,81	48.962,00
2.4	SINAPI 91386	CAMINHÃO BASCULANTE 10 M3, TRUCADO CABINE SIMPLES, PESO BRUTO TOTAL 23.000 KG, CARGA ÚTIL MÁXIMA 15.935 KG, DISTÂNCIA ENTRE EIXOS 4,80 M, POTÊNCIA 230 CV INCLUSIVE CAÇAMBA METÁLICA - CHP DIURNO. AF_06/2014	H	200,00	276,77	345,96	69.192,00
3.0	SISTEMAS DE DRENAGEM DE LÍQUIDOS PERCOLADOS						35.391,55

Handwritten signature and initials in blue ink.

Handwritten number 20 with a horizontal line through it.

PLANILHA

3.1	COMP 01	CONSTRUÇÃO DE CAIXA (POÇO) DE CAPTAÇÃO DOS LÍQUIDOS PERCOLADOS	Unid/ mes	3,00	1.945,32	2.431,65	7.294,95
3.2	COMP 02	EXECUCAO DE DRENOS DE CHORUME EM TUBOS DRENANTES, DIAM=100 MM, ENVOLTOS EM BRITA E GEOTEXTIL	M	100,00	68,56	85,70	8.570,00
3.3	SINAPI 7725	TUBO CONCRETO ARMADO, CLASSE PA-1, PB, DN 600 MM, PARA AGUAS PLUVIAIS (NBR 8890)	M	20,00	175,00	218,75	4.375,00
3.4	SINAPI 4723	PEDRA BRITADA N. 4 (50 A 76 MM) POSTO PEDREIRA /FORNECEDOR, SEM FRETE, PARA DRENO DE GÁS (DIÂMETRO DO DRENO DE GÁS=1,00M)	M3	100,00	97,84	122,30	12.230,00
3.5	SINAPI 21141	TELA DE ACO SOLDADA NERVURADA CA-60, Q-92, (1,48 KG/M2), DIÂMETRO DO FIO = 4,2 MM, LARGURA = 2,45 X 60 M DE COMPRIMENTO, ESPACAMENTO DA MALHA = 15 X 15 CM, PARA DRENO DE GÁS (DIÂMETRO DO DRENO DE GÁS = 600MM)	M2	120,00	12,78	15,98	1.917,60
3.6	SINAPI 10542	CALHACANALETA DE CONCRETO SIMPLES, TIPO MEIA CANA, D= 40 CM, PARA AGUA PLUVIAL	M	20,00	40,16	50,20	1.004,00
4.0	SERVIÇOS TÉCNICOS PROFISSIONAIS						2.512,30

21

PLANILHA

4.1	ORSE 13362	SERVIÇO TOPOGRÁFICO DE PEQUENO PORTE, DIÁRIA DE UMA EQUIPE COM TOPOGRAFO, AUXILIARES, ESTAÇÃO TOTAL, NIVEL ÓPTICO, ALOCAÇÃO DE MARCOS REFERENCIAIS, DESENHOS TÉCNICOS, COM MONITORAMENTO AMBIENTAL E GEOTÉCNICO E ETC.	Unid/ mês	2,00	1.004,92	1.256,15	2.512,30
-----	---------------	--	--------------	------	----------	----------	----------

TOTAL MENSAL 276.523,85

VALOR TOTAL ANUAL COM MONITORAMENTO AMBIENTAL 3.318.286,20



22

CRONOGRAMA

CONSÓRCIO PORTAL SUL

ORÇAMENTO BASE POR TIPOLOGIA DESONERADO

ITEM	DISCRIMINAÇÃO DOS SERVIÇOS	Tipo	MÊS									
			1 MÊS	2 MÊS	3 MÊS	4 MÊS	5 MÊS	6 MÊS	7 MÊS	8 MÊS		
1.0	FUNCIONÁRIOS	%	8,33	8,33	8,33	8,33	8,33	8,33	8,33	8,33	8,33	8,33
		R\$	64.676,00	64.676,00	64.676,00	64.676,00	64.676,00	64.676,00	64.676,00	64.676,00	64.676,00	64.676,00
2.0	MAQUINAS	%	8,33	8,33	8,33	8,33	8,33	8,33	8,33	8,33	8,33	8,33
		R\$	173.944,00	173.944,00	173.944,00	173.944,00	173.944,00	173.944,00	173.944,00	173.944,00	173.944,00	173.944,00
3.0	SISTEMAS DE DRENAGEM DE LÍQUIDOS PERCOLADOS	%	8,33	8,33	8,33	8,33	8,33	8,33	8,33	8,33	8,33	8,33
		R\$	35.391,55	35.391,55	35.391,55	35.391,55	35.391,55	35.391,55	35.391,55	35.391,55	35.391,55	35.391,55
4.0	SERVIÇOS TÉCNICOS PROFISSIONAIS	%	8,33	8,33	8,33	8,33	8,33	8,33	8,33	8,33	8,33	8,33
		R\$	2.512,30	2.512,30	2.512,30	2.512,30	2.512,30	2.512,30	2.512,30	2.512,30	2.512,30	2.512,30
TOTAL CUSTO MENSAL			276.523,85	276.523,86	276.523,85	276.523,86	276.523,85	276.523,86	276.523,85	276.523,86	276.523,85	276.523,86
TOTAL GERAL			8,33	16,67	25,00	33,33	41,67	50,00	58,33	66,67		
			R\$	276.523,85	563.047,70	829.571,55	1.106.095,40	1.382.619,25	1.659.143,10	1.935.666,95	2.212.190,80	

23

CRONOGRAMA

9 MES	10 MES	11 MES	12 MES	TOTAL
8,33	8,33	8,33	8,33	100,00
64.676,00	64.676,00	64.676,00	64.676,00	776.112,00
8,33	8,33	8,33	8,33	100,00
173.944,00	173.944,00	173.944,00	173.944,00	2.087.328,00
8,33	8,33	8,33	8,33	100,00
35.391,55	35.391,55	35.391,55	35.391,55	424.698,00
8,33	8,33	8,33	8,33	100,00
2.512,30	2.512,30	2.512,30	2.512,30	30.147,60
8,33	8,33	8,33	8,33	100,00
276.523,85	276.523,85	276.523,85	276.523,85	3.318.286,20
75,00	83,33	91,87	100,00	100,00
2.488.714,85	2.765.238,50	3.041.762,35	3.318.286,20	3.318.286,20

24

BDI

#REF!

COMPOSIÇÃO DE BDI (BONIFICAÇÃO E DESPESAS INDIRETAS)

#REF! CONTRATAÇÃO DE EMPRESA PARA RECUPERAÇÃO E OPERAÇÃO DO ATERRO SANITÁRIO DO MUNICIPAL DE RIO FORMOSO - PE.

ITEM	DISCRIMINAÇÃO	%
1	ADMINISTRAÇÃO CENTRAL (AC)	5,00
2	SEGURO E GARANTIA (SG)	1,00
3	RISCO (R)	1,50
4	DESPESAS FINANCEIRA (DF)	1,20
5	LUCRO (L)	7,83
6	TRIBUTOS (T)	6,15
	PIIS	0,65
	COFINS	3,00
	ISS	2,50
TOTAL		25,00

$$BDI = \frac{[(1+(AC/100 + R/100+SG/100+)) * (1+DF/100) * (1+L/100)] / (1-T/100) - 1}{1} * 100$$

3,00
0,97
0,59
6,16

25

